京城日報
朝刊夕刊共十二頁

總督政治の一本
要は官民協力して時艱突破
南總督、釜山で語る

【釜山にて井上特派員發】南總督は國民總力聯盟大會において一場の訓示を與へた後午後零時廿分釜山鐵道ホテルに入り午餐、少憩後、同一時廿五分發臨時列車で一路大邱に向つたが、鐵道ホテル貴賓室で少憩中在釜記者團との會見において

「釜山には港灣の建設状態や事業の進行状況を初め大いに見るべきものがあり、内地との連絡上大陸前進兵站基地たる半島の關門として極めて重要な地位にある、釜山は自分としても一晩位泊つて色々と見たいと考へてゐるが、今回は大邱の聯盟大會臨席その他の都合でその暇もないことを殘念に思ふ、何れ他日に譲つてその折りゆつくり見ることにしよう」

と語つた後國民總力運動に言及して力強くその方針を説き

「今更自分がいはなくても諸君はよく知つてゐると思ふが國民總力運動はこれを誠實に行へば、總督政治の翼賛運動となる譯で、内地の翼賛運動は政治に基くものであり、半島とは趣を異にし總督政治の一本であるので名稱は翼賛運動とはしなかつたが、要は官民協力してこの時局を切拔くことが大切で、この實行機關として總力聯盟を作つたものである……」

時に 畏くも……

精華 を發揮することだ……

南鮮 は人口的にも經濟的にも既に内地と同様に進んでをる……

汪精衛氏輿望を擔つて
國府主席に就任
前途極めて期待さる

【南京廿九日同盟】汪精衛氏は廿九日輿望を擔つて國民政府主席に正式就任し、强力主席制は茲に確立され汪主席は更生中國の元首として中華民國の主權を代表することゝなつた、而して汪精衛氏の主席就任は

一、重慶側林森主席が國民政府組織法上既に任期滿了し法的根據を喪失してゐるので汪氏が就任は合法的であること

一、主席の改選は中央政治委員會の議決によるのであるが、今回の就任は國民政府組織法に基く手續上何等遺憾なく合法である

一、民國十四年國民政府初代主席に就任した汪氏が還都國民政府の主席に推戴されたことは和平運動の成功を約束するものであり國民政府の法統を明示せしむるものであること

等重大なる意義を存してゐる、斯くて汪主席は今後中華民國の元首として友好樞軸國家との國交を修復し、東亜並に世界の新秩序建設に邁進すべく國民政府の前途は極めて期待される【寫眞＝汪精衛氏】

政府の施策を支持
陸海兩相より所信を披瀝す

【東京電話】及川海相は廿九日の定例閣議席上陸、海軍兩相を代表して發言を求め、陸海軍兩相は當面の時局に關して所信を一にするものであるが……

陸海軍大臣閣議申入れ事項

一、大政翼賛運動の健全なる發展を助成し速かに官民上下一體臣道實踐を具現し得る態勢を整へねばならぬ

一、大政翼賛運動の健全化

一、經濟諸般の施策徹底

一、政治的學說流言の一掃

新中國の歩んだ道
近衛聲明に共鳴
汪氏重慶脱出
生命を的に敢然起つ

汪精衛氏とその一黨が今日まで歩んで來た道は……

新政府樹立工作

六全大會開く

苦難も亦愉快

中央政治會議

英海軍と遭遇戰
主力艦に致命傷
イタリー海軍大活躍

ローマ特電【廿七日發】……

マ駐英ソ大使 外務次官訪問

ロンドン特電【廿八日發】……

カリオ芬蘭大統領辭職

【ヘルシンキ廿八日同盟】……

武富山脈の敵全滅に瀕す

近衛首相の祝辭
議會開設五十年式典における

【東京電話】帝國議會開設五十年記念式典における近衛首相の祝辭左の如し

◇祝辭……

昭和十五年十一月二十九日
内閣總理大臣　從二位勲一等公爵　近衛文麿

叙位並に賜盃の御沙汰
憲政功勞者

廟门上の敵を潰滅

總務局關係參與顔觸

奉公日實施事項の變更
常任總務會に提出

前田、望月兩氏 謹んで語る

前田利定子談……

望月圭介氏……

臨時選擧制度 政府案を急ぐ

南總督 大邱に到着

【大邱電話】……

各道高等課長會議

總督府辭令（廿八日附）

——人——

東西南北

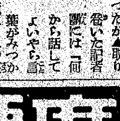

有隣生命
社長　渡邊嘉吉
相談役　藤山愛一郎
本社　東京・丸ノ内

萬年筆用 インキ ワグナー

硬度試驗機

日立電氣商會製作部
本店　東京市神田區旅籠町二丁目二番地　電話下谷(83) 6476・9143・8806番　振替口座東京七九五四〇番
支店　京城府新堂町四百二番地の柏貳號　電話本局(2)九二七番　振替京城三一二三八番

電氣爐 高周波

用途　新合金研究ト製造　諸特殊鋼製造燒入　白金イリヂーム等高熱金屬ノ熔解　高級光學用ガラス製造等々
東京蒲田　東京高周波電氣爐株式會社　電話蒲田（代表）四七四九

STK ボーリングマシン
各種内燃機氣筒ボーリングに最適
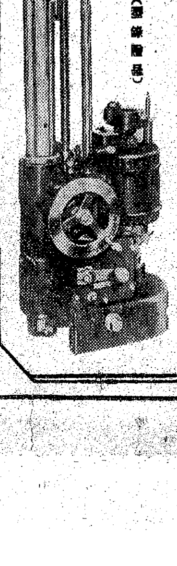
穿孔範圍　2 11/16″～5 9/32″
深度能力　12½″（14½″）二種
電動機　AC 110V 50又ハ60サイクル　1/5 HP
主軸降速下送り　毎分1¼″～1¾
製作販賣　東谷工業所
東京市芝區新橋五丁目（小寺ビル）　電話芝745番
工場　東京市蒲田區北糀谷町二四三〇　電話蒲田3164

天與の資源！水を生せ!!
東電水力タービン
國策の線に沿ふ農村更生の鍵！燃料無料で永久無限に廻る動力!!
精米・精粉・製材・鑛山・農工・其他各種動力用・自家發電用
農林省推薦 助成金附 全購聯指定
落差 二尺より　出力 〇・五馬力より一千馬力まで
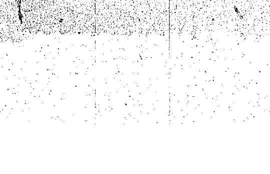
東京電機製造株式會社
東京・京橋・槇町三ノ一丁目（代表電話京橋(56)六六六八・七八九〇番）
工場　東京南千住・茨城縣土浦
支店　函館市・札幌市

社説 鮮銀券の動向

朝鮮銀行券の發行高は最近、增勢を高め四億八千萬圓台に膨脹を來し、年末六億圓を中心とする大增發が豫想される。鮮銀券の斯る膨脹は勿論同行創立以來の最高記錄で未曾有の通貨膨脹である。試みに去る十一月二十六日の發券高によれば、發行高は四億八千九百六萬六千圓で前年の同期に比すると約九千五百萬圓、約二十四パーセントの增發となつてゐる。又本年六月來の發行高は四億二千五百九十萬六千圓で、前年同期に比すると三十二パーセントの增發となつてゐる。◇

こゝにおいて注目すべきは例年最も收縮を示す六、七月において本年は逆に膨脹傾向を見せたことで、しかもこの膨脹の趨勢は下期に入ると共にその增勢を強化し、最近に至り漸く增勢に轉じてゐることである。最近の增發原因は年末關係の資金需要が漸々現はれ始めたことによるものであるが、斯く本年下期における鮮銀券の動向が著しくその膨脹率を強化しつゝあることは經濟界の諸條件による膨脹が下期に入つて漸く激化したことを示すものであると同時に、資金放出に對して各金融機關が一齊に緩和的態度に出たためと解される。即ち商取引の減少、資材難による生產力擴充の停頓等によつて資金の需要が必然的に減少せしめたと同時に、インフレ抑制、思惑資金の抑制等、各金融機關が、當局の資金統制方針に即應して、資金放出に對して頗る消極的態度をとつたものであるが、一面經濟界の態度によつて商取引が減少することによつて、通貨の需要を減少せしめたことも否めない。◇

斯くて、本年末果してどの程度の鮮銀券發行高の膨脹を見るかはもとより明言出來ないが、如上の經濟事情が今後に激化若くは激變するものと見れば、少くとも一部より懸念せられる如き通貨膨脹は見られぬといふのが穩當な觀測である。もとより前年より一億圓乃至一億五千萬圓見當の增發は當然見込まれるのであるが、これは物價の騰貴や半島經濟力の自然的增大から、當然反映さるべき數字であつて、減少せる物と睨み合せても、必要以上の通貨膨脹と斷ずることは出來ないのである。ただ新米出廻期に入つた年末、殊に消長の鍵ともみらるべき米穀資金が管理米の買上資金として相當巨額に撒布されることになつてゐるので、この米穀對策が澁滯なく年末迄に實行せられる時は、鮮銀券の發行高も亦非常の膨脹を來し、六億以上の大增發を見るかも知れぬが、勿論これは特殊資金であつて、實質以上の通貨膨脹と見ることは出來ないのである。

◇ かくて、本年下期以降の鮮銀券の動向より見る時はその增發の鈍化が經濟界の不況に基因するとはいへ、それに相應せる正常の通貨膨脹現象と見るべきで、何等不純な、突發的膨脹ではないことを注目すべきである。しかも最も懸念さるべきインフレの進行に對して關係當局の適切なるその抑制措置と、各金融機關のこれに對する協力が然らしめたものであることは特に注意を要することであつて、今後ともインフレの抑制に對しては關係方面の弛まざる態度が望ましいのである。

結局参戰は不可避
その場合の對策如何！
對英援助に板挾みのル米大統領

【ニューヨーク特電】【廿七日發】米國政府は對英援助を中心とする外交政策に關し重要會議を開き慎重協議中であるが、米國政府當面の重要問題は對英援助をどの限度迄行ふべきか、今後對英援助を強化すれば結局米國の參戰は不可避となるのではないか、その場合の對策如何といふことが中心となつてゐる

米國國民 はこれ以上援助を強化すれば、戰爭に捲込まれるのではないかとの危懼を感じてをるのでルーズヴェルト大統領はその板挾みとなつて苦慮してゐる形で從つて對英援助方法については如何にして國民を納得せしめるかといふ點に頗る々ならぬ苦心が拂はれてゐる。例へば對英援助委員會は廿六日援助強化の方針を發表したが、その際米國としては英國側に積極的に援助しなければ却つて戰爭に捲き込まれる危險があると強調し、巧に國民の對英援助支援を煽つてゐる

傳へられるところによれば、英國は更に百隻の驅逐艦讓渡を申し入れた由だが、米國としては明年度には戰火が大西洋から太平洋にまで波及する可能性ありとし、所謂兩洋艦隊なるものは一千九百四十四年から四十五年ごろにならなければ完成せず、現在のところ未だ机上の計畫に過ぎないのであるから、英國側の要求に對し直ちに應ずる譯には行かず、他方米政府は米國にある一切の外國人所有船舶を原則的に封鎖し、これを利用せんとする場合には政府の許可を仰ぐべしとする提案を中心に重大な討議を行なつてゐると傳へられ、但し實際上には英支人に限られ、これを許可せんとするもの如くであるが、內容的には更に本提案を承認し

國務省は 獨伊に反省して貰ふと傳へられてゐる。若しこの提案が採用されゝば飛行機用高級ガソリン及び潤滑油の對日禁輸等と同樣に扱はれるので、日本人の在米私産が抑へられるであらうことを豫想するのは、外交上正確でないから、かくの如き案を取り上げるとしても、その實施に當つては各種の角度から慎重な檢討が加へられるであらうと見られてゐる

へば蘇聯の如き國家と同樣の取扱はほゞ間違ひない。獨伊兩國も同樣の取扱を受くるであらうが、これら三國が新に對米報復的措置に出づるであらうことはいふ迄もないとされてゐる。又その他の國例

滿洲開拓促進化
農林省の分村移民案

【東京電話】農林省では農村再編成の一環として滿洲開拓の促進を圖るため、昭和十三年以來分村計畫（百萬戸）計畫を實施しつゝあるが、現地における分村移民戸數は現在僅か廿二萬戸を數ふるに過ぎないので、從來の經驗に鑑み更に一層分村移民の實情に即した分村計畫を實現するため、明年度豫算として三百萬圓を計上、目下大藏省と折衝中であるが、明年度豫算として新に家族招致費、土地國分助成費、農業訓練費の三費が追加編入してある點が特に注目される

農林計畫委員會來月四日

【東京電話】農村新體制確立に關する農林計畫委員會は來る四日午後一時より農相官邸に第一回特別委員會を開催、提示せられた各種試案を中心として種々なる角度から檢討を行ふが就中農村新體制試案に關し中央協同組合協議會より活潑なる論議が豫想され、特に試案に於て中央機關の取扱方に關しては論議が集中されるものと見られ、これに關して特別委員たる千石興太郎氏などの動向は注視されてゐる

未定皮革の公價近く發表

皮革價格統制に關し商工省では先に各種皮革の最高販賣價格を決定したが未だ公定價格の定められてゐない皮革については目下關係方面と協議中であるが、近く公定價格を決定することとなつた。皮革價格については先に牛革、馬革、豚革、緬羊等に對する最高販賣價格を決定したが、その後皮革價格は騰勢にあり業者間に不安を醸してゐた模樣で

司法事務局は全國に七ケ所

【東京電話】司法省では保護局新設に伴ふ司法保護委員の指導機關を强化することとなり、今回全國七ケ所（東京、大阪、名古屋、廣島、福岡、仙臺、札幌）に司法保護委員事務局を設置することに決定、二十日官制を公布する。なほ職員として局長には現保護所長の兼任とし保護官七名、保護官補七名、計十四名を置くことになつてゐる

ガソリンの消費規正
乘用車目標に

半島のガソリン輸入は、日米關係の惡化その他の事情により今後一段と窮屈化することが豫想されるので、本府當局では明年度乘用車三千台以上を目標にガソリン消費規正を一段と強化することゝなつた。なほガソリンカーの代燃轉換もさきに試驗の結果成功したので積極的に奬勵する方針である

輜重兵學校令制定
陸軍の軍備强化さる

【東京電話】陸軍では近代戰に對應する部隊の軍備強化の一つとして今回輜重兵學校令を制定、十二月一日より施行することとなり、廿九日官報を以て軍令を公布した。同校は學生に輜重兵部隊に必要な學術を修得せしめると共に之に關する學術の調査研究及び輜重兵用兵器材の研究試驗を行ひ又この他輜重兵部隊の下士官となるべき下士官候補者を教育し、且所の實務に關する教育を行ふもので

佐官學生 兵科中少佐を以て充て修業期間は大體六ヶ月

甲種學生 兵科大尉を以て充て修業期間七ケ月とす

乙種學生 兵科中少尉を以て充て自動車隊若くは輓、駄馬部隊に關する學術及戰術を修得せしめる。修業期間は自動車隊及び輓、駄馬隊の學生は十ケ月、通信の學生は六ケ月、化學戰の學生は二ケ月

內種學生 兵科中下士官を以て充て自動車隊若くは輓、駄馬隊に關する學術又は通信若くは化學戰に關する學術及修得せしむ、修業期間は六ケ月

早場米積第一船
きのふ鎭南浦港を出帆

總督府では內地の米穀事情に鑑み早場米十五萬石を取敢ず移出することとなり、これが積出しを準備を進めてゐたが、各道とも夫々準備が出來た［illegible］

長湍の農夫氏に答ふ

廿六日附京日「無電台」にかける長湍の農夫氏の疑問に對して金融組合當事者の一人としてお答へしたい

◇……農夫氏は組合が強制的に貯蓄せしめる事に不滿があるらしいが農業資金の販賣代金の一割を天引貯金とするのは總督府の方針に依りなすもので組合が勝手にするのではない。農家が一割の貯金をしてゐるとして今日、一割位の貯金が出來ないといふことがありませうか。すべての農家が左様にならば物價は不足の現今益々インフレをひきおこす事は火を見るより明かである。

◇……內地の農村に於ては少から

一般豫算の再檢討
次官會議で慎重協議

【東京電話】明年度一般豫算の重要項目を再檢討すべき定例次官會議は廿八日午後首相官邸に開會、富田書記官長はじめ各省次官、企畫院次長、對滿事務局次長と特に大藏省より谷口主計局長、植木豫算課長等出席、賀屋大藏次官より明年度豫算編成の基礎問題たる

一、歲入及び國債消化の狀況
一、物資需給の關係
一、各省新規要求による人員增加の狀況
一、各省新營の重要項目の查定理由

等に關する總括的說明をなし、次いで各省豫算のうち大藏省において查定を留保したるもの及び重要項目に關して各省別の具體的檢討に入り各省次官よりそれ〲の所管項目に關して要求理由を詳細に述べ、これに對して賀屋大藏次官、谷口主計局長、植木豫算課長より財務當局として見解を說明した

綿業協議會大阪で開催

繊維産業の自家用二割を強化すべく近く綿業協議會を開催する豫定であるが、近く大阪に召集して各方面の意見を聽取する豫定である

朝鮮精米會社螢石鑛山經營

黑鉛增產對策擴張選鑛方針

黑鉛増産對策については、現今の黑鉛の增產政策に從來の選鑛法による増産困難なる狀態に鑑み、先づ既設の大規模鑛山の選鑛設備を擴張し、選鑛による黑鉛鑛山の增產を圖る方針である

十月中局鐵貨物輸送狀況

十月中の局鐵貨物輸送數量は百七十四萬六千トンと發表され、昨年同月に比し十四パーセントの増となつた

工事入札メモ

豫告

◇城東出張所 一、農園自動車車庫工事（指名）有元利一、安田組、明日十一月十九日入札
◇明大衆道路事務所 木浦鐵道道路工事
◇京城鐵道事務所 水道工事

結果

◇京城鐵道事務所 一、南山町內外二個所配電線路移設工事（第一回最低一千九百五十圓中七十郎）

夕刊後の市況

放射線

【北海道】……正月の餅はどうなるか、道廳の調べでは約三萬石の糯が道に配られる

【福岡】……甘木小學校は國民學校名稱統一に『あいうえお』を教へてゐる

【大分】……十二月一日に三十五回の創立記念日を迎へる同縣立病院は

【下關】……新體制の事業と下關船舶會社

【名古屋】……青少年團調査によると

總力實踐を訪ねて
總力聯盟宣傳部特派員
雜穀の配給と管理米
農村天引貯金に手心が必要 （三）

咸南の卷

內地方面へまで名聲を馳してゐる雜穀類を産出する咸南に二十日から三日間記者は咸興を中心にかけずり廻つて見ることにした

先づ 道農務課を訪問したが「新米」の收穫期であり、咸興平野を控する咸興附近は昨年持てる迄して廿八萬石の米を收穫したが、雜穀の統制が實施されたのであつたが配給統制實施以來は農民も協力して、今は各農家に缺かねばならぬ米を供出したといつて、取引があるやうでも配給されてゐる

節米 は相當徹底してゐた

具體 化されてゐるか、咸興では四月に對し一ケ月分を

技術 者は二十五石の米をとり

自家 用として農家に手元に殘して置くべきことゝ

得手 勝手をいふべきでない

農村 は穀類を收納してゐた

保管 自家管理の

農民 金融としてならぬ

［illegible］

慢性胃腸疾患 結核・腺病體質

ビタミン V・B₂ コンプレックス 複合體

を授與して慢性胃腸疾患・結核等―代表的ビタミンB₂複合體缺乏症の好轉を齎らす事は多くの醫家によつて證明されてゐる

良消化 吸收性

本劑は牛肝臟より抽出し、結核菌の發育抑止、腎臟機能調節、新陳代謝、榮養增進等の作用顯著なるフラビン、ビタミンB₆及ニコチン酸、F因子等を多量に含有し、消化吸收良好・佳味なるを特徵とする。

一〇〇錠 二・五〇
三〇〇錠 七・〇〇
九〇〇錠 二〇・〇〇

財團法人 理化學研究所製品

RIKEN VITAS

研理ビタス錠

總發賣元 新井藥房

第一讀物 十二月號

明朗 銃後 雜誌 讀物

特別讀物 葉……成瀨……の最後

二度の大飛躍 金子堅太郎
立ち上るハンガリー 三井高陽
ル氏三選と日米戰爭 青木茂

我國に暗躍するスパイ・ 越野
現代名將傳 杉山元參謀總長 廣野

技術日本の凱歌
更生する白衣群
猪之さんと伊勢屋
宣撫官苦闘記

現代小說 明日の青空 野澤純
時代小說 光圀遺芳 城昌幸
時代小說 龍神丸義擧 東龍之介
時代小說 安壽丸漂流記 北園孝吉
童心小說 村の貴重品 冬木
ユーモアコント 街の英雄 武野藤介
愛情小說 故郷の風 木村秋生
純情小說 少年工 久路
時代小說 巨人追想 小島三

街の警視總監 北町一郎

スパイ大會を探知して突進する探偵の冒險！

價五十錢（送料三錢） 東京麴町區九段四丁目三十 振替東京二九二七 婦女界社發行

感冒をひいたら 自主治療 濕布劑 デルモライツ 卅分できく

野球界 速報

職業野球 半額券 二枚つき

十二月號

明治神宮體育大會畫報
▽神宮相撲雜景
▽神宮武道に輝く覇者
▽明治神宮一般相撲寸評
○春場所近し双葉山
○相撲大陸行 笠置山勝一
○大陸焼けの力士

明治神宮力士選士權總觀戰記 小島六郎

躍進著しき力士を語る座談會

神宮大會感激集
國防と體育 繪卷……大崎住男
神宮陸上競技戰……若宮三郎

海外柔道武者修業記
劍道雜話
早慶新人野球戰遂に引分け

眞剣敢闘 野球篇
★健棒早大の威力爆發
★海草捨身の猛攻岐商崩る
▽次の六大學新陣容はどうなるか

明治神宮野球展望

特別增大號 寫眞版三十二頁入

職業野球革新強化のために
巨人軍優勝の原動力は何か！
職業野球質問質答の卷

七十錢 送料二錢 東京日本橋本町 振替東京二四〇 博文館

生めよ殖せよ 備えよ住宅！！

虚榮や贅澤を捨て、高度國防と新體制に相應しい實用本位の無駄のなき小住宅を數多く建設して未曾有の住宅難緩和策に御協力願ます

現地……建物附も有り。電燈、電話自由
一區劃……四十五坪以上百十五坪まで

梨泰院 松桃園住宅地分讓

特徵 附近に龍中、京城第二女學校、公立小學校等の教育施設完備し電車バスの交通の便良く空氣清澄にして保健的明朗住宅向として最適の地であります。先づ現地を御檢分の上で！

十一月三十日ヨリ三ケ日間速賣（雨天順延）
（御案內） 御視察の方は練兵町停留所前の自動車會社營業所まで御越下さい御案內申上ます

御契約 御契約の際手附金として三割殘金は三回に頂戴致します

建築御希望の方は設計其の他御相談に應ます

京城府大島町二九番地
合資會社 第一土地建物社
電話龍山④二二八番

三陟鐵道株式會社 第十回決算

貸借對照表（昭和十五年九月三十日現在）

	圓
資產之部	
合計	8,093,426.62
	1,851,030.18
	135,037.88
	97,251.57
	257,820.65
	3,021.05
	404,926.19
	791,472.00
	397,536.59
	1,250.15
合	12,633,772.84
負債之部	
株式資本金	5,000,000.00
	50.00
	7,450,000.00
	35,687.70
	2,268.38
	3,406.46
	68,924.67
	75,455.65
合	12,633,772.84

本社 京城府太平通一丁目九拾番地

三陟開發株式會社 第十回決算

貸借對照表（昭和十五年九月三十日現在）

	圓
資產之部	
	1,048,392.45
	13,537,500.00
	2,886,426.24
	4,294,852.61
	4,579,416.03
	402,196.87
	429,444.65
	272,900.00
	760,999.20
	3,324,216.82
	3,344,819.55
	1,555,848.57
	8,990.00
	5,381.45
	537,595.45
	71,712.02
	859,533.62
	9,563.91
合計	37,910,789.24
負債之部	
	15,000,000.00
	45,000.00
	100,000.00
	74,102.01
	20,800,000.00
	1,170,850.41
	1,099.17
	15,052.34
	56,476.22
	648,499.09
合計	37,910,789.24

本社 京城府太平通一丁目九拾番地

商業登記公告

商業登記公告

咸鏡北道［illegible］

咸陽出張所

第五回決算公告

（昭和拾五年九月參拾日現在）

新義州 博川出張所

朝鮮化學工業株式會社

第九期昭和十五年上半期決算公告（昭和十五年九月三十日現在）

貸借對照表

右之通ニ候也
昭和十五年十一月
京畿道［illegible］ 株式會社
取締役社長［illegible］

學藝

北島淺一氏畫

新興亞體制下に於ける朝鮮の使命を論ず

【5】佐藤震一

かくて我等が日本を、日本をとり卷く現實を觀察するとき、內鮮は一體たり得る條件の上に、その文化的、政治的、社會的關係を一にする事が出來る。さうして朝鮮はかゝる方途に於て日本の政治力の強化に貢獻すると共に、新らしい東亞の秩序に於て自らを止揚し得るであらう。言はゞ朝鮮がその民族的特殊性を揚棄し止揚する所に、朝鮮の特殊的使命が存する。我等はこのことを悠久なる歷史的現實の前に、確信を以て斷言せずにはおれないのである。朝鮮統治の方向は、斯の如く、大陸に內地の分身を築くことにある。半島人十の世界史的使命がここに眞に覺醒せられるならば、當然に國語、風俗問題の積極的な解決が、將來の朝鮮を更に日本的な福祉を以て彩るであらうし、他方日本國民道德による半島人社會生活の改革が——例へば舊年的大家族制よりの離脫、獸給組織に於る勤儉尙武の氣風の作興等が新らしく齎されねばなるまい。こゝに我等は半島人青年層の一層の覺悟を切望する。日本人たるの矜持とよき社會人たらんとする純眞なる心情の下に、自らの意思を以て積極的な活動を展開することは、朝鮮統治の現段階に於ては最早や望まれてよいことであらう。朝鮮の社會的使命の達成はひとへに若き世代の双肩にかゝつてゐるのである。

朝鮮の使命——その經濟的解析

日滿經濟ブロックの紐帶としての朝鮮は、課せられた姫き金子芳安の職立と半島同胞の皇國臣民化といふ社會的條件の上に、如何なる經濟的役割を負荷すべきか。併合當時は固より、その後に於ても朝鮮の一般經濟狀態は極めて低い段階を彷徨しなければならなかつた。少くとも昭和年代の始めに至る迄は、朝鮮の歷史的、自然的條件は朝鮮をしてその資本主義的發展を困難ならしめたといへよう。古來斯土に於ては農家が殆どその全生產力の全部に當つてゐた。このことは、併合以來廿年を經た昭和六年において、農業人口千五百九十萬、その全人口に對して占むる割合約八十%に上る事實の中に、今尙歷々と振り返られる所である。而して現在に於ても、農業は朝鮮產業中において首位を占め、就中米はその大宗をなす。然く姿勢する迄もなく、從來耕地に比して過剩なる人口と、之しき產業組織と（鑛・工業資源の發見開發はごく最近のことに屬する）工業にも適せざる低い敎育水準とを擁した朝鮮としては、農業の擴張維持以外にその生きる道を知らなかつたのだともいひ得よう。かくの如き農業中心の狀態において、朝鮮は內地へのある種工業原料乃至食糧品供給市場であると共に、內地工業製品の消費市場でもあつた。いはゞ典型的な外地經濟の色彩がこゝに維持されて來たのである。勿論總督府施政の運營において、生產關係が驚くべき發展を見たことは事實である。併し昭和四、五年頃迄はそれは單純なる量的發展の域を出なかつたといふことが出來る。依然たる農業中心經濟——極度に貧弱なる生產力と搾取せる過剩農民とによつて遂ぼれて來た朝鮮經濟の中心は、併し滿洲事變を契機として徐々たる變貌の過程に入つた。支那事變は更に此の變貌を加速度的に促進した。工業の急激なる勃興と農業の再編成に促され、所謂工業生產機構自身の構成的變化——乙等を中心とする朝鮮經濟の再編成こそは、即ち此の變革の過程に外ならないのである。全日本的轉換期に處するわが朝鮮の新らしき使命は、實にかくの如き變貌しつゝある現實的事態の中に見出されなければならぬ。我等はかゝる事態の下に、朝鮮の使命を檢覈するであらう

明滅燈

他人は兎も角

映畫をよく觀ます。好きですから……おとなしい娘、やさしい母として家にぢつと落着いてゐるかと思ふと自分でも不思議なほど急に街に出たくなります。そして映畫館に入ります。時々一人ぢつと靜かに自分をふりかへつてみます。一つになる坊やをおんぶして、五つになる坊やの手をひいて映畫館を出入りする姿を……おかしいと笑ふ人もゐませうが、他人はどういはうと、私は文化的で趣味のある映畫を觀て樂しみ、またそれを鑑賞することが私の生活を多分に和やかにしてくれます（[illegible]）

新映畫評

〝孫悟空〟機能的な大作

東寶作品

東寶作品「孫悟空」——製作を瀧村和男、作、演出が山本嘉次郎、撮影は三村明と圓谷英二、幻想物語の一つとして著名な「西遊記」はその奇想天外な物語の發展からいつて現在の行詰つた映畫ジャンルの打開の見地からしても、絕好の企畫ではあつた、さうしてその後の進步せる映畫技術を驅使することによつて、ある程度それらしき夢を描くことが可能だと信じてゐたためにも、なるほど東寶が全機能を發揮してものしたといふこの「孫悟空」はあらゆる意味でこの種映畫の至高を誇つてゐる。東寶のスタアどころは申すに及ばず、人氣ある榎本健とか、中華電影の女優汪洋から、はたまたレコード歌手まで引つ張り出した豪勢さといひ申し分なく、これでお客が喜ばない道理はない。筋の荒唐さを覺悟でみるならば誰にも樂しめるのであるが、だがこの映畫を見る前に、あの「西遊記」の面白味を想像してはいけない、夥しき藝人の出演に拘らず、今度の「孫悟空」には好きな場面にもたくと見當らない。日劇ダンシングチーム改稱東寶舞踊隊の出演は明朗なものとして生彩あり、榎本健一の孫悟空は適役としたいがどうにもアキれたものである。ともかく一流會社の作品である限り、なかなかどうしてさう滅多にはお目にかかれぬ大作である（約二時間半）（若草上映中）【寫眞＝中華電影スター汪洋】

今週番組

明治座（十二月一日限り）▲松竹京都作品、冬島泰三監督、伏見信子、最上米主演「むすめ道中」▲松竹京都作品、笠井輝二監督、海江田讓二、大內弘主演「二人信三郎」

京城劇場（十二月一日から七日まで）▲新興東京作品、美鳴まり、若原雅夫主演「南進女性」▲新興京都作品、吉田信三監督、鈴木傳二主演「忍者尖兵」▲日本ニュース映畫社製作、京城映畫部提供、文化映畫「朝鮮の黎旋」

喜樂館（十二月一日から六日まで）日活京都作品、稻垣浩監督、片岡千惠藏、宮城千賀子主演「宮本武藏」一、二、三部大會

浪花館（十二月二日から六日まで）▲東寶作品渡邊邦男監督、岡讓二、江川宇禮雄主演「太陽の都」▲洋畫「未定」

大陸劇場（十二月二日から四日まで）▲メトロ作品、ロバート・Z・レオナード監督、ウイリアム・パウエル、ルイズ・レイナー主演「巨星ジーグ・フエールド」前後篇

京城寶塚劇場（十二月四日から七日まで）第四回名畫祭▲東和商事提供佛ACE作品、ルネ・クレール監督、アナ・ベラ、ジョルジエ・リゴウ主演「巴里祭」▲東和商事提供、ウイリイ・フオルスト監督、ハンス・ヤーライ、マルタ・エッゲルト主演「未完成交響樂」

東寶若草劇場（十二月五日から十一日まで）▲東寶東京作品、山本薩夫監督、花井蘭子、原節子主演「姉妹の約束」▲パラマウント作品、ゲイリイ・クウパア、ジョージ・ラフト主演「海の魂」新版

不連續線

その意味

「うん」「君の眼は腫れぼつたいぞ」「うん、例のスイガンモウロウでね」「ほう、また飲み過ぎたのか」「違ふ、けさは喫かだつたら」「どうしても起きられないんだ」「飲み過ぎたからだらう」「違ふつていふのに」「ぢや、どうしたんだ」「睡いんだよ、睡眠不足さ」「馬鹿」

映畫ニュース

新興の森靜子退社し劇團へ

新興京都の古參女優森靜子はさきに同社を退社した大日本天晴香新八郎らの劇團に參加するため此の程同社を退社した

嵐八千代の女歌舞伎

朝日座に出演

十二月一日から朝日座には浪歌舞伎の花形嵐八千代ほか四十餘名の大一座が出演する。藝術家八千代として聞えてゐる八千代の八方遠はその出し物から見ても先づ本年目見得狂言は次の通りで毎日午後五時開演となつてゐる。第一「刈菅桑門」一幕、第二新作「安部川の血闘」四景、第三「伽羅先代萩」御殿政岡涙の一幕、第四義士外傳「天野屋利兵衞」二場、第五「伊達娘戀緋鹿子」で八千代は人形振りで務める【寫眞＝嵐八千代の舞台顏】

新映畫紹介

◇西住戰車長傳　文部省では劇映畫「西住戰車長傳」十五卷（松竹製作）を本年第二十二回推薦映畫と決定した、本映畫は昭和の軍神〝西住小次郎大尉〟の崇高な軍人精神と溫情豊な人格とを良く描き得てゐるばかりでなく、我が機械化部隊に對する國民の認識を深め信賴の念を高からしめるに十分な作品として推賞されたものである

◇安來ばやし　松竹京都撮影所の萩原遼監督の第一作「お加代さん」は「安來ばやし」と改題、市丸らの安來節子錄音から開始したが、未定の川路利恭には第一劇團の河津清三郎が出演する

◇鳥は夕やけ　東寶京都では小田基義監督が鈴木紀子脚本「鳥は夕やけ」を若原春江、山根壽子主演で開始するが、中川信夫監督が山名義郎脚本「凱旋の日まで」に着手する

◇裸一貫　新興東京撮影所では瑞穗春海監督の新作梅澤口演の「裸一貫」には加賀、小柴、大井、生方等男優陣總代美也子が今度銀幕に一躍抜擢されてスタートを切る事になつた

◇蛟龍の鈴　日活京都は本年度最終作品として「大岡政談・蛟龍の鈴」を[illegible]監督が尾上菊太郎主演で製作する

新刊紹介

▲藤原師賢卿（湯淺明著）藤原師賢卿は南朝忠臣の鏡なるもので、あつて卿は花山院師賢と稱し後醍醐天皇の寵臣を蒙り、日野資朝、日野俊基兩朝臣等と共に皇權恢復の謀策に參與、不幸事敗れ、若き一生を無念に捨てた無二の忠臣であつた。本書は卿の德を偲び、その忠誠思想を擴充する為目的に執筆されたものにして、太平記の如き名文は其儘引用されてゐる（東京・神田・美土代町一、健文社）

京日俳壇

冬季雜詠　高濱虛子選

京日歌壇

朝鮮風物生活事變詠　吉井勇選

締切十二月廿日▲官製ハガキに一人一枚、期限は一句限り、歌稿は二首限り詠め、京城日報社學藝部「京日俳壇」または「京日歌壇」あてのこと

龜割隆志氏個人展

二日から三越

故松林桂月門下で帝展系の花卉作家である龜割隆志氏の日本畫個展が十二月一日から五日まで三越五階藝廊で開かれるが、花鳥畫家として今人氣の絕頂にある同氏の近業を知るには誂らへ向きの機會で、作品は尺三竪・二尺横、尺八横の三種十一點といふ厳選振りであり、その題は次の通りである▲梅花小禽（尺三竪）▲葡萄（同）▲竹に蝦（二尺横）▲藤（尺三竪）▲赤椿（同）▲鵯（尺八横）▲柚（同）▲山ごぼう（同）▲白梅（尺三竪）▲鶉（同）▲秋茄子（尺八横）【寫眞＝秋茄子】

朝鮮建國の祖神

素盞嗚尊奉祀の要望【1】

川崎勇（曾戶茂梨遺蹟保存會長）

春川牛頭山は曾戶茂梨

春川から東北の方約一里ばかり行くと、牛頭山といふ山があります。山といつても、六十メートル位の高さでありますが、この山が即ち日本書紀の所謂曾戶茂梨であります。

この山の周圍は、江原道としては、珍しく廣い平野であります。その外側は青山をもつて繞らし一方鶏峰を水源地とする漢江の支流と、一方金剛山を水源とする漢江の支流が、紆餘曲折、清流が滔々として流れ、遂に兩流は新延江で落合つて、北漢江となつて京城に行くのであります。

上流からは筏が流下し、帆船が風を孕んで上下ります。春夏秋冬朝暮晴雨、季節により、時により、景色は千變萬化します。牛頭山に登つて、四方の風光を展望してゐると、何時しか陶然として羽化登仙の妙境に入つて、浮世の苦も憂も忘れて、純乎たる人間に淨化されます。

日本書紀に、素盞嗚尊、その子五十猛命を帥ゐ、新羅國に降り到り、曾戶茂梨の處に居り云々とあります。その曾戶茂梨の所在地で、如何なる意義か、朝鮮の何處であるかといふ詮議に就ては、所說區々でありますが、次第に研究が進むに從つて、今は春川牛頭山及びその附近一帶の地が、それであるといふことになつたのであります。

曾戶茂梨といふ漢字には何等の意義はありません。語だけが意味をなすものであります。今ならばソシモリと書くべきを、萬葉假字を用ゐただけであります。

ソシモリは、朝鮮語で牛の頭といふのでありますが、モリとは、鄙、森などにも通じ、鄙は、土などが積み重なつて高くなつてゐること、森は木がこんもりと茂つてゐることで、牛頭山の姿、形相を表示した言葉でもあります。

牛頭山は、今は春川邑牛頭里といふ、行政區劃內にある小さい山でありますが、昔はこの地方一帶を牛首州といつたこともあります。春川誌に『春州は本、貊國、新羅善德王六年、牛首州と爲り（中略）高麗太祖廿三年春州と爲る』とあり、春州は今の春川の舊名であります。

素尊（素盞嗚尊の略以下同じ）が御臨になつた時代が何時頃かといふことは、文獻によつては知ることは出來ません。それで多くの人は二千年前後位と計算する者もありますが、恐らく五、六千年前と思はれます。素尊の降臨と同年と見るのが至當と思ひます。それは同一神であるからであります

今晩のラヂオ

六時廿五分講演（東）田口卯三郎▲七時分國民歌謠（大）【指揮】阿部至宏（東上り）▲七時四〇分講演（東京より）福田一▲八時長唄（城）▲八時廿分尺八獨奏田村昔山▲九時時事解說（東）角圓三郎▲九時卅分滿洲開拓リポート（大連より）大友アナウンサー

世直し公方【56】

小金井蘆洲【演】　香川芳彥【畫】

押かけ女房

固める傍から地盤が弛み、傾いては低く沈んで行きます。イヤ苦くなつた平兵衞が、『そんな所へ池を掘られては此方が困る。何とか話合ひにして貰ひ度い』と妥協を申込みました。何で肯き入れるものか。源次郎は『さまア見やがれ』とばかり取合ひません。そこで今度は播磨屋の方から、公事沙汰にして願ひを上げた時に、越前守が播磨屋の主人平兵衞へ、『平兵衞よく承はれ。地境に接した隣家はどうあらうとも、隣藏方所有の地面內へ、隣藏方で、營業用必要の、池なり堀なりを造るに於ては、天下の大法に觸れざる限り、差支へない譯ではないか』と越前守が皮肉にも、先日お白洲で平兵衞が述べた理屈をその儘しつぺい返しにヴアーリ播磨屋方の急所を抉りました。平兵衞は赤くなり青くなり周章狼狽しまして『ウヘーッ、ひ平に御勘辨を願ひます』と平伏した。そこをつかまへて越前守が、靜々と平兵衞を御說諭に相成り、『世の諺にも遠くの親類より近くの他人といふことがある位、同じ町內に住み、殊に軒を接し軒を並べるといふは、よく／＼の緣と心得、近隣は一家の思ひをして互ひに仲よく睦み合はねば相成らぬ。助けられたり助けたり、格子あければ顏なじみぢや』マサカそんな事も申しますまいが、とんとんからりの趣旨なが、まだ出來ておりません。播磨の平兵衞も、番頭のさめたる姫く『面目次第もございません。仰せに從ひ手前方も、土藏の敷地を今二間方づつ、後へ退かせることにいたしませう』散々お詫びを申上げた。そこで當今で申す示談の妥協が調ひ、平兵衞もお白洲を下げられましたが、先方が此方の邪魔をへしないのなら、何も敢てなれない金魚屋などを始める必要はない。再び以前の紺屋にかへつて穴掘はやめちまつた。ところへ京都から養父六右衞門が附添ひで、娘のお糸が遊ぶと源次郎をたづねて來た。これには流石の源次郎も驚きましたが、六右衞門は、『源さん娘はどうしてもお前さんの事を思ひ切れないといふ、斯うなつては仕方がない。お糸は嫁にしなくてもいゝから、どうか女房に持つてやつて下さい』といふ挨拶、かうまで言はれては源次郎も嬉しい。『お父さんこれで一くなんだ。このお方が足かけ五年の間、私が御厄介になつて、仕事を敎へて頂いた六右衞門親方ですよ』父親に引合せましたので隣藏も『さうでしたかえ。マアそれはく、遠方のところをようこそお出で來て下さいました。永い間倅がお世話になり、お禮は言葉に盡されません。折角のお志に甘へて娘御は頂戴いたします。どうかその式も見屆けて、また出て來ると言つても大へんだから、緩くり逗留して江戶見物をして行つて下さいまし』と六右衞門を、下へも置かぬ待遇であります。お糸は思ひが叶つて大喜び、吉日を選んでいよく源次郎とお糸と、婚禮の式を擧げるとになり、近所では當日、町內のおつき合ひで祝意を表し、それく大提灯を軒へ出しましたものでこれには屋號を記し家々の定紋がついて居ります。今は仲直りをした隣家の播磨屋方でも、同じく高張を出してありますのを、六右衞

阿波共同汽船出帆

大連、大連航路▲大連丸 十二月一日 午後入港▲撫順丸 十二月五日 午後入港
▲京津丸 十二月二日 午後出港
▲日昌丸 十二月十一日 午後出港
▲朝鮮郵船株式會社各代理店▲東亞海運株式會社各代理店
▲阿波國共同汽船株式會社 仁川府海岸町四丁目 代理店
株式會社 野口商會 電話二四・一七二番

日本海汽船出帆

新潟行 天草丸 ……
伏木行 射水丸 ……
敦賀行 氣比丸 ……
[illegible]

病人と弱い兒には

ビタミンB「イザム」ビタ素を
今津醫學博士が苦心發明に依る保健滋養生劑に效果ある保健劑 ビタミンB
六十錠 一圓 大阪市……

ひふ病良薬 テーム水

皮膚病良薬テーム水は
●殺菌作用で 皮膚病の病菌を殺滅し痛い痒い氣持悪いを去る
●消毒作用で 患部の膿を分離消滅し内攻させずに膿を消す
●收斂作用で 患部をだんだん小さくして著々ヨクなる

たむし　いんきん　水虫　ひぜん　くさ　おできただれ　かゆがり　吹出物　しらくも　はたけ　なまづ　うろこ　疥癬　●がんがさ●にきび●そばかす●とびひ●かぶれ　肛門のただれ●床ずれ

すぐ目に立たず臭はず汚れずその上に細菌を殺し膿を消し痒さ痛さを去り速く効く用法輕便にしてヨク効く

テーム水　價　三十錢　五十錢　一圓

全國到る處の藥店にて販賣す

發賣元 東京藥院 東京市芝區田村町 電話芝一八七四 振替東京六〇一〇〇番 大阪市天王寺區 東京藥院

婦人科に 惠乃玉

一步進んだ婦人科藥 ンの含有に成功し、始めて婦人科專門藥十八種の特效成分を有し處女方、婦人病に卓效あり
子宮病、月經不順、腰痛み、下腹痛み、おりもの、冷え症、血の道、頭痛 ……
東京吉祥寺 惠乃玉本舖 ……

寒さに負けぬ健康兒を創れ

寒風が吹いても、空氣が乾燥しても、かぜ引かぬ！病氣知らずの健康兒を創るには、ハリバを連用し體內にADを充實し！呼吸器を始め皮膚や粘膜の抵抗力を強化することです。

ハリバは極めて濃厚なADの糖衣粒で、毎粒のビタミン含量は最新の科學的方法で、正確且つ均等に測定してあります。小兒一—二粒、大人二—三粒で足り連用に好適です

百粒…二圓五十錢　五百粒…十圓五十錢

ハリバ

HV1060

高眼科

醫學博士 高永穆

京城府鐘路二ノ一六（電停前）電話光化門六八五番

カスミ網

極上絹糸製
貳間 貳圓參拾錢
參間 參圓四拾錢
四間 四圓四拾錢
五間 五圓五拾錢

京城府明治町一丁目（交番前）漁具卸商 秋岡商會 電話本局②二三九〇番 振替京城一二五六番（卸小賣共 定價表進呈）

東華洋行

香料　化粧品材料　着色料　染料
製菓 飲料水 化粧品製造用
佛國ローヂエ香料會社代理店　獨乙カセラ染料會社特約店
京城府花園町九七 東華洋行 電本（2）三一九九番

佐藤內科

內科一般 特ニ呼吸器、心臟、胃腸、血壓諸病、レントゲン科
病室 普通 隔離
院長 醫學博士 佐藤小五郎
京城永樂町 電話（病院）本局②六八四（宅用）本局⑤八四四

小粒ノルモザン

好評の服みよい 小粒ノルモザン
絶縁 胃壁と過剰胃酸の絶縁体ノルモザン！
胃酸過多・胸やけ・胃痛に

皮膚泌尿性病科

醫學博士 渡邊晋
本町八九四

關節炎 神經痛に

自主治療 濕布劑 デルモライツ 卅分できく

嶋谷汽船出帆

朝鮮總督府命令航路 北海道 大連間
◎日本北海道 仁川出帆 十一月廿九日
玄海丸 十一月廿四日
玄海丸 十一月廿五日
玄海丸 十一月廿六日
玄海丸 十一月廿七日
內地各港經由、新潟、敦賀、伏木、舞鶴
○小樽、大泊、函館、北海道線
昭德丸　昭德丸　昭德丸
各航路案內書御希望ノ方ハ御申込ミ次第御送リ致シマス
神戶市神戶區明石町 嶋谷汽船株式會社

朝鮮郵船仁川定期出帆

名古屋 十二月一日 志摩丸
大阪 十二月六日 浙江丸
大連 十二月四日 浙江丸
天津 上海行
靑島 上海行
朝鮮運送仁川支店 電話一一一〇番
慶田組 電話七四二番

阪井耳鼻咽喉科醫院

京城府本町一丁目五十二（三越裏）醫學博士 阪井清 電本（2）六四二番

正式國旗

大久保京城 國旗部

株式會社 漢城銀行

本店 京城府南大門通一丁目十四番地
頭取 野田新吾
支店 出張所 [illegible]

パピリオクリーム

これからの寒風に、これ迄の様な、厚手クリームをぬつて顏が硬ばつて、なる。ずつと、う[illegible]いこれと比べて
K23

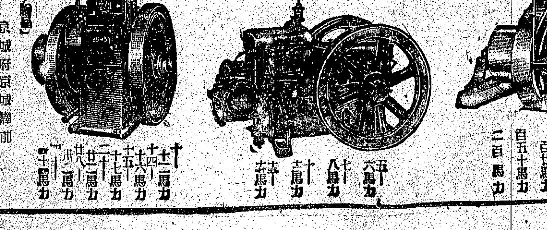

ヤンマーヂーゼルエンジン

內燃機界ノ權威
絶對臭火無ク其他準備操作ヲ要セズ
他機ニ比シ燃料消費量絶對僅少
一時間一馬力當リ一錢強

五 六馬力　七 八馬力　十 十二馬力　十三 十五馬力
十 十二馬力　十四 十六馬力　十五 十七馬力　二十 廿二馬力　廿六 三十馬力
二十五 三十馬力　五十 六十馬力　七十五 九十馬力　百 百廿馬力　百五十馬力 二百馬力

（カタログ贈呈）
京城府京城驛前 株式會社山岡發動機 京城支店
本社・大阪北區茶屋町 電話本局二〇〇三番

傳家の寶刀を拔き 睡眠鑛區に鐵槌か
四千鑛區は未稼行狀態

地下資源開發政策の遂行により朝鮮における鑛業開發も頗る積極化し來つたとはいへ(全鑛區數一萬五千六百七十四件中、稼行鑛區は六千五百九十九鑛區に過ぎず、殘り四千六十五鑛區は所謂睡眠鑛區として休業或は明後に着手してゐない現狀にあるので、總督府では

一、重要鑛物にあつては鐵、雲母、タングステン、螢石等現下最も必要性を有するものを選び既に昭和十三年五月より現在までに十一件の增產命令を發してゐるが近く再び鑛區の現況を精査の上、增產對策を強行する方針である

二、金にあつては既に四十一件の增產命令を發してゐるが同樣開發勵行策を以て臨む筈である

而して之等睡眠鑛山の現狀を見るに今なほ利權によつて一攫千金を夢見て國家の方針たる開發の線に副はず徒らに不當な高値買却の策動を爲す者が多いので、本府としても從來の温情主義を一擲して斯くの如き者に對しては鑛業令第二十九條

正當なる理由なくして鑛業權設定の登錄の日より一ケ年内に事業に着手せず、又は着手後一年以上休業したるときは鑛業權を取消すことを得る

規定及び重要鑛物增產令第十四條の規定を適用して斷乎處分するの方策に出ることになるものと見られる

これが値幅を出來るだけ廣くし優良品質の生產を圖る、なほ產地統制の實施については來議會に統制法案を提出、來春より施行する方針である

日本砂鐵八戶工場 新設備一部完成

豫ねて八戶工事を新設擴張中の日本砂鐵鋼業では愈よベナジユーム工場が完成、來月十日落成式を擧行することになつた、同工場建設計畫はベナジユームとスポンヂの兩部門に分れ、今回完成したものはそのうちベナジユーム工場であり、一方スポンヂ工場建設も漸次着々進行し、既に一部機械の購入を了し、近く工事に着手することになつてゐる、同地方は冬期降雪のため、工事は不可能なところから、結局雪解けの明年三、四月の候に着工する筈である

買賣株式・債社公 朝取一般・實物取引員 安東證券 京城府黃金町二丁目 電話本局四一六七番代表

十月中全鮮卸賣物價
前月比四厘騰貴

本府商工課調査十月中の全鮮主要都市における卸賣物價は、調査品目八六品中、前月に比し騰貴せるもの廿二品、低落一八品、保合四四品、出廻りなき品目二品で總平均において前月比四厘騰貴、前年同月比一割一分一厘の騰貴となつてゐる、なほ物價指數は次の通り(昭和八年中平均價格基準△印は騰貴、▲印は低落)

分類	十月指數	前月比	前年同月比
食料品	二九五	△一・二%	▲一三・四%
穀類	一一〇・九	△二八	▲六九
調味料	一九〇	▲〇二	▲八一
飲料	一〇七・一	▲三七	▲五三
其他食料	一三四・五	△二四	▲一七
衣料品	二八・五	△一二四	▲八四
金屬類	一九九・五	△〇九	△一〇・一
建築材料	一〇四・四	▲〇五	▲八三
燃料	一三四・八	▲〇四	▲八四
肥料	一〇三・四	▲〇一	▲三九
雜品	一三七・四	▲一六	▲四八
總平均	一三五・五	▲〇四	▲一一一

轉失業の狀態 內地は相當深刻
伊藤京城商議理事歸任談

第十三回日商定時總會に出席した伊藤京城商議理事は廿八日歸城、日商總會の模樣について次の如く語つた

『日商總會では經濟新體制と中小商工業問題が中心議題となつて實に熱烈な論議が行はれた、

新體制 については會議所側と政府案に開きがあり、會議所としては全經濟界を縱斷的橫斷的に組織し一元的に統合するものだが、政府案は鐵、石炭、纖維、セメント等重要物資は物動の見地から縱斷的組織のみを強化して政府が直接監督指導しそれ以外の物資即ち生活用品關係は會議所にやらせるものらしい、日商では政府案の正式決定に先立つて是非日商に諮問する事、さもなければ新體制の運用に對し政府と責任を共にし得ない旨を緊急決議した、席上小畑企畫院次長から『從來の統制經濟の運營については政府も亦決して良好だつたとは思つてゐない、今後は經濟の事は民間に中心をおいて行く方針で經濟團體會議も左の趣旨でやつてゐる』と明言した、又經濟新體制案も初めは企畫院で立案し、經濟閣僚會議で審議して閣議で正式決定をなすはずだつたのが、最近では閣議にかける前に大政翼贊會にかける事になつたが、これは民意尊重の現れだらう、これ等の空氣から統制經濟の行過ぎの感が強い、次に

中小商工業問題 では內地における同問題は、朝鮮など問題にならぬ深刻さを持ち、大阪を中心とする輸出工業は外交關係事變以來輸出が三分の一に激減した爲關係中小工業者は鋼材の不足の話題になり、輸出用鋼品は販路を失ひ、問屋でも引取らず銀行も金融せず、止むなく國內市場に投賣する仕末だ、その外原料、商品の配給仕入困難と行[illegible]

港灣の連絡業務
我が交通政策中殘るは 村上朝運社長語る

株主總會出席の爲め二十八日入城した朝運社長村上義一氏は左の如く語る

我國の交通基本國策を樹立すべき陸上交通政策は鐵道局が中心となり、鐵道は勿論トラックも整然として統制、海上交通政策も海運の新體制で統制が成り、殘る問題としては

港灣 地區における各種の連絡業務の統制問題を殘してゐるがこれを如何に統制するかは飛躍的展望もあり、現實論もあつて未だ結論を得るに至つてゐないが近く何等か方策が決定しよう、又道路整備も內務省が中心となつて進めて居り東亞共榮圈の確立といふ見地からする時は我が國土計畫の一部としてこの交通政策の確立の上に日本の責任を痛感するものである

續つて、朝鮮は小運送業令が本年當初實施せられて以來一ケ年に達せざるに拘らず總督府鐵道局の指導よろしきを得て又小運送業者の大乘的協力により極めて迅速に新體制を整へ完了の域に達したことは

半島 の產業經濟發展のため同慶に堪へぬ、朝運も朝野の信認を得てその中心となり、總力を擧げてこの重大責務を完ふする覺悟をもつてゐる

なほ半島のトラック統制に對しては本社の自動車部が中心となり當局の意を體して極めて順調に進捗しつゝあるが、或る時期に至ればこの自動車營業を本社より切離さねばならぬと思ふ、勿論この方法については當局の公正なる指示を仰ぎそれに基いて實行に移し度い

過ぎの企業合同促進等によつて商工業の打撃は深刻でこれを反映して中小商工業委員會は三時間に亘り各地より提出の議案で沸騰した、こゝで行はれた決議は大要次のやうなものであつた

政府の對策たる國民訓練所、轉業相談所、更生金融三機關設置には贊成だが、更につゞいて具體的對策を必要とする

一、轉業者を收容し得る業域を先づ明かにし、その收容限界以上に轉業者を出さぬやう、企業合同の如きも合同の爲めの合同の如き事を止めよ

二、被轉業者に對しては巨額の救濟資金を用意されたい

三、工業の地方分化を計り中小工業の再配置を計畫せよ

四、中小商工業の實態調査を簡單に行ひ、急を要するものから救濟する事

五、訓練所、相談所、金庫の三機關をもつと擴大し手續の簡便化を計る

六、轉業者に對しては單に技術指導、金融斡旋をなすに止まらず資材或ひは仕入商品の斡旋を行へ

七、被轉業者を可及的に官公吏に採用するか、統制組合事務に從事せしめよ

八、南方移住の保護獎勵、開拓移植の促進を計れ

朝運總會

朝鮮運送では廿九日午後一時より本社に於て第十九回定時株主總會を開催、村上社長司會の下に

一、當期諸決算等承認の件(可決)

一、利益金處分に關する件(可決)

一、定款變更の件(可決)

一、取締役村上義一、河合治三郎、永井齊輔、廣瀨博、韓相龍、橫瀨守雄任期滿了に付き改選の件(村上、廣瀨、韓、橫瀨の四氏重任、新取締役に松村作二氏(現經理課長)を選任)

一、前期に依り退任する役員ある時は之に對し慰勞金贈呈の件(退任取締役河合治三郎、永井齊輔兩氏に對する慰勞金贈呈は重役會一任と決定

利益金處分左の如し(單位圓)

當期利益金	八五二、三七三
前期繰越金	七二、七七五
合計	九二六、三四八
內、營業權償却	二六〇、〇〇〇
所有物減價償却	二三〇、五八〇
差引	四三五、七六八
內、法定積立金	二〇、〇〇〇
從業員退職手當基金	七〇、〇〇〇
役員賞與金	一八、〇〇〇
株主配當(年七分)	二四五、〇〇〇
後期繰越金	八二、七六八

荻原氏副社長に

朝鮮運送では二十九日定時總會後重役會を開き、河合治三郎氏辭任に伴ふ後任副社長に荻原(現專務)を互選した

所期使命達成は 軍官民協力の賜
山中舊雜穀中組理事長談

昭和十五年度における半島內地に對する不足食糧雜穀の輸移入配給に關する機關として昨年十一月二十五日結成した朝鮮雜穀輸移入配給組合は以來一ケ年間滿洲中央配給經由大豆、高粱、粟、米、大豆及び外米並に滿洲大麥等相當量の輸移入配給を完了したが新米穀年度からは雜穀の輸移入は原則として朝鮮糧穀中央配給組合において行ふことになつたので十月末を以て解散、その清算事務も山中舊三郎氏を中心に進めた結果二十六日終了、二十九日湯村農林局長臨席の下に三井物產京城支店內において清算報告總會を開催した、右につき理事長山中舊三郎氏は左の如く語る

顧みれば昨年九月中旬齋藤氏と共に本府より雜穀の輸移入及びこれが配給に當るべき重大任務を拜命致し以來一ケ年間種々の苦勞もあつたが微力にも拘らず幸にも大過なく本組合の使命を達成し得たことは全く本府の適切なる御指導と軍部當局の特別なる御援助並に關係各機關の甚大なる御協力の賜で深く感謝して居る所である、私共此仕事を引受致したについては御高恩の萬分の一にも報ゆる事を得ますればと思ひ一に奉公の精神を堅持して終始一貫した積りである

全國蠶種組聯 第十回總會

【東京電話】全國蠶種組合聯合會では卅日午前十時より丸の內農業會館に第十回總會を開催、農林省蠶絲局長、永井蠶糸局長、各府縣聯合會代表者出席

一、蠶種共同施設組合設置助成金增額要望に關する件

一、桑苗用稚蠶供用組合方案要望に關する件

一、蠶種業改善委員會設置に關する件

が協議決定したが席上吉田蠶糸局長より蠶糸業統制問題につき左の如く政府の方針を說明した

政府は目下蠶糸統制につき立案中であるが、本案の趣旨は蠶糸業の安定を根本方針とするもの

半島の地價改正
課稅標準は內地同率

朝鮮においては今度地價改正の事業を行ふことになつたが、課稅標準は內地同樣賃貸價格となる譯で都市地方を通じて負擔の公平を圖ると同時に近代的稅制の水準まで持つて行かうといふのがその目的である、京城稅務監督局では賃貸價格調査を行ふに先立つて無申告異動地の整理をなすことが刻下の急務であるので土地の異動申告にあたつて先づ一般土地所有者は事務の調査に協力し、もし自己の所有地に申告未濟の異動がある場合はもれなく申告の義務を果すこと、また申告を怠つたものに對しては從來科料に處する法令であつたが、今回の申告に對しては特にこの罰則を適用しないことになつてゐる、なほ土地の分筆を要する場合、營繕未濟の林野を開墾したやうな場合は[illegible]朝鮮地積協會に測量委託申込をなすことになつてゐる

獨逸占領地の通貨工作

◇…歐洲經濟新秩序建設工作に邁進するナチス・ドイツに課された最初の難題は占領地帶の經濟安定策であつたが、獨佛休戰協定と表裏一體をなす獨佛通貨協定を締結し今後一マルクは二十フランとの基準が一定され獨佛經濟調整に成功した、ドイツの對佛換算相場は戰前一マルクが一二・七八といふマルクの著しき低位にあつたが獨軍のフランス占領と共に軍政が布かれ軍用物資調達の爲軍票を發行し一マルクを二十フランの基準を以て流通せしめ今日に至つてゐるが、フランス國內の秩序回復と共に獨佛經濟關係の正常化を圖り、以てドイツの不足する農產物鑛物と交換に機械類その他生產品をフランスに提供し完全なる通貨制通路を再開せんとするものであり、この爲パリ、ベルリンに獨佛清算の中央機關が設置される模樣である

◇…かくしてドイツは金に基礎を置かざる經濟新秩序を企圖し將來マルク貨をして多邊的清算制度の基準とせしめると共に歐洲における指導的通貨としての覇權を獲得せしめんとしてゐる、然し戰前において金貨外貨に不足してゐたドイツは清算制度に依存せざるを得ず、歐洲諸國との間にあつた清算協定においてマルク貨は相手國の通貨に對し可成りのディスカウント乃至はプレミアムがかゝつてゐたが、この意味の相場の低位はドイツの購買力を著しく阻害し、ドイツの威信を傷つけてゐたが、ドイツは政治的壓力を加へ、かゝるマルクの對外價値の向上に努力してゐたわけで、最近成立を見たユーゴスラヴイヤとの通商協定では從來の換算率たる一マルク對一四・八〇デイナールを一七・八二デイナールに改訂、又ブルガリヤとの通商協定においてブルガリヤ貨幣のマルク貨に對するプレミアムを三五%より二五%に引下げてゐることは注目され、而して占領國との間の通貨換算率は大體現在の重要の價値を漸次改訂して行く方針の如くであるが、その占領地帶通貨工作の特徵はマルク貨の高位、即ち被占領國通貨の減價であり、これは占領地帶の物資收買及び被占領國經濟支配といふ二つの利益を齎すもので、增稅と嚴重なる經濟統制を行ふ以上に民心の安定といふ點においても效果があらう

(戰前の爲替相場は一磅を十五マルクとして、磅の被占領國貨に對する減價を示せば左の通りである)

	ドイツ侵略前	現在の爲替レート	マルク貨の增價比率%
丁抹(クローネ)	一、二〇	二、〇〇	一五四
諾威(クローネ)	一、一八	一、六七	一四一
和蘭(ギルダー)	〇、五〇	〇、六七	一三三
白耳義(ベルガ)	七、九〇	一〇、〇〇	一二七
佛蘭西(フラン)	一一、七八	二〇、〇〇	一七〇

大福帳

朝鮮運送の社長村上義一氏は本職の方の日本通運は副社長であるが▲今度國際通運の引退で社長に昇任した▲副の字がとれて兩方とも社長になつたのは御本人のために同慶に堪へぬが▲その村上氏の副社長河合治三郎老も引退するので兩老に去られて淋しいと、述懷してゐるのはさみしいなんである▲老人とかく五月蠅いものはとかく五月蠅いものであるが、さて居ないとなると氣の拔けたやうな寂寥を感ずるのは人情の常▲特に河合氏の場合は上氏にとつては功臣のやうなものがあらう▲河合氏は今後京城、廣島、岐阜と緣故の地に等分に滯留して悠々自適の餘生を送るといふ▲功成り名遂げて勇退の心境はさぞかしすがすがしからう、自愛を祈りたい

明治街錄音

前日七圓臺を割つた新東は再び八圓臺に引返して依然として頑健さを失はない▲本來惡い相場なら六圓臺へ叩き込まれるところだが、さうでなく上へ引く邊りを見るとなんといつても強い相場である▲さうかといつて廿圓臺乘せはなかなか困難である材料が乏しい折として[illegible]▲寄方はとまれ來て相場に逼つてゐるので神經的な動搖が行はれてゐるところへ日歩攻めが少くなしとしない▲軟派は引かれ玉を踏まず持ち構へてゐるが二十一、二圓臺を示現するやうりであればこれ等踏上げによつて本格的な相場となるものと見られる目先の材料としては年末金融情勢は目下の處手當豊かであり對外的な問題として日ソ國交調整及び日支國交調整に關する國府の一般可決や重慶側の役落等々材料が相當大きく強氣に味方してゐる▲重慶側はまたも對米との新借款成立のデマ宣傳をもつて民心離反防止策に努めてゐるやうだがソ聯の態度如何で和平接近には可なりの動搖を與へるものがある[illegible]▲來月央には統制以上の相場が出て本格的な新相場となるのではあるまいか

株式 焦付 商內見送

前場 月末關係にあるため、新東商內は一層手控へられて、場面は引いて活氣なく、新東は十八圓三十錢と十錢高に寄附き、あと八圓十二錢に伴付いて値幅は僅かに二十錢高に止まつたもので、その他も寄とも特段に見るべきものはなく、新鐘は二十六圓臺に保ち高鐘は反發六十六圓十錢とそれぞれ保合相場に推移した

後場 (後引) 氣味がよいので新東紡買せは手控へられてゐるため人氣は落ち引かれてゐるが相場は存外伸び悩んでゐた、雜株も長期市場の臨時休會で手懸り乏しく閑散であつた

軟派踏み措む

[illegible]

殖銀新株強調

[illegible]

新東取組增加

[illegible]

現物は開店休業

[illegible]

生糸 氣乘薄く 小往來

[illegible]

實物取引

[illegible]

株式(廿九日) 朝取短期

朝取算定と日步 / 朝取短期建玉表 / 大株短期 / 大株長期 / 東株短期 / 東株長期 / 大株短期噲合 / 東京短期噲合 / 東京現株 / 商品(廿九日) / 外電(廿九日) / 金融(廿九日) / 鮮銀帳尻(廿八日) / 日銀帳尻(廿八日) / 鮮銀爲替(廿九日)

[illegible]

現株仲値(廿九日正午調)

[illegible]

短期新東大引

[illegible]

債券市況(日本勸業證券京城支店調)

[illegible]

鮮魚青果市況(京城中央卸賣市場調)

[illegible]

藤本ビルブローカー證券 十二月十日より賣出 ◎貯蓄債券 ◎報國債券 京城府黃金町二丁目 電話本局②二六八九六番

新田義民商店 現株・金融 新田商事株式會社 京城府黃金町一丁目一九番地

三田原秋三郎商店 長期・短期・實物 朝鮮取引所證券取引員

東亞證券 短期部 現物部 商業登記公告

山本源作商店 本日の仲値

大原證券會社 本日仲値

三和株式現物店

ポーレート 一般投資家は閣下の恐怖に戰慄恐怖してゐる紀の國屋文左の伽眼と度胸は永久の勝者としての誇りである 音戶の瀨戶で一丈二尺の岩かしわる▲程の勇敢さは戰地に經濟戰に勤勞國民のすべてでなければならぬ進軍あるのみ……

白井株式店 朝鮮取引所取引員 京城黃金町 電話本局代表二〇二一

大阪商船出帆 大阪商船京城支店

朝鮮郵船定期 ◎仁川より青島・上海への最捷路 朝鮮郵船株式會社

浪花館 二十八日ヨリ上映時間表 東寶映畫 ニュース 12.00 3.05 6.30 文化映畫 電擊息子 12.33 3.35 7.00 踊る不夜城 1.35 4.40 8.05

大陸劇場 廿六日ヨリ 特別興行週間 オーケストラの少女 12.00 3.22 6.45 ・セルビアン・ショウ 1.22 4.44 8.07 恐喝 1.57 5.19 8.42

本町京劇 姫君と大納言 日本ニュース

若劇 十一月二十八日ヨリの上映時間表 文化映畫 ニュース 12.00 3.00 6.20 文化映畫 孫悟空 12.35 3.35 6.55

黃金町四丁目 城寶 二十七日ヨリ十二月三日マデ ミリアンショウの アトラクション ニュース 鐵の愛情 五十錢均一

明治座 二十五日ヨリ三十日マデ上映時間表 演藝名人集 12.00 3.15 6.30 オクラホマ・キッド 2.32 5.47 7.03 冬木博士家族 1.55 5.10 8.27

京日文化映畫劇場 廿九日より平日正午日曜祭日午前九時半開映 1 史上空前の海外ニュース 2 海講 奴の風平 3 東寶文化 魚の市場 4 短篇 珍 安眠 講座 5 パ社文化グラフ 6 ペ社短篇記錄映畫 7 日本ニュース總編 南極を探る

京龍館 三十日—四日 ○一日三回入替ナシ 彌次喜多大陸道中 12.00 ニュース 文化映畫 1.25 4.15 7.10 母を讃へる歌 1.55 4.45 7.40 彌次喜多大陸道中 2.50 5.40 8.40

中央映畫劇場 ニュース 文化映畫 晴れ姿 黑田記代・小柴幹治主演 スエズ タイロンパワー・アナベラ主演

京樂館 二十六日—五日間 海外ニュース 2.55 6.20 日本ニュース 3.05 6.30 キャラコサン 12.00 3.20 6.45 三味線武士 1.23 4.43 8.08

浪界の天才兒 雲右衞門 一文字 朝日座

和信 十一月二十九日より十二月五日まで 1 日本 2 スポーツ 3 文化

夕刊 京城日報
夕刊一部 定價金二錢
發行所 京城府太平通一丁目三十一番地 合資會社 京城日報社

新マツダ

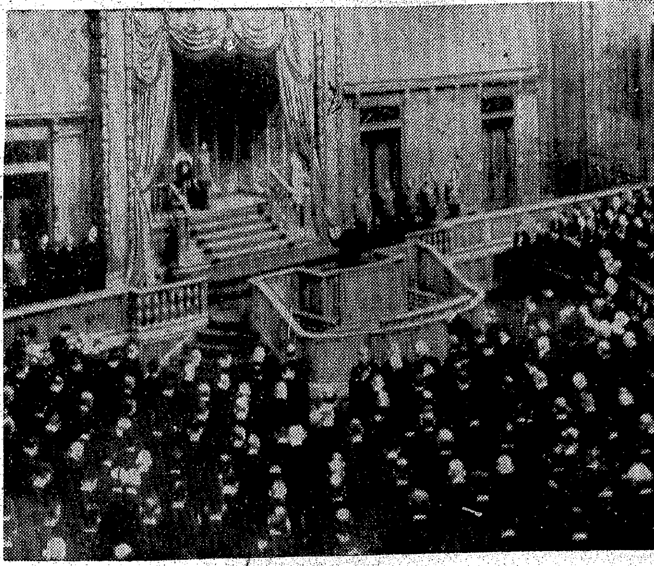

陛下、議事堂に親臨

式辭を奉讀するは松平貴族院議長（議電送）

帝國議會開設五十年式典
畏し天皇陛下行幸
白堊の議事堂けふの榮光に輝く

【東京電話】帝國議會が開設されてこゝに滿五十年、その第一議會開院式記念日たる廿九日、貴衆兩院では畏くも 天皇陛下の親臨を仰ぎ、兩院關係者約三千名參集、白堊の殿堂に盛大な『帝國議會開設五十年式典』を擧行した、思へば初の第一議會が開會されたのは明治二十三年十一月廿九日、爾來日比谷の西隅に建てられた木造二階建の粗末な議事堂から、今や豪華を誇る白亞の殿堂として霞ケ關の丘上に聳えてゐる、この五十年の歷史こそ躍進日本の姿である、初冬の陽光輝くこの佳き日、式典場たる帝國議事堂は落葉一つとゞめぬまでに掃淨められ

巍然と聳立する議事堂は榮えの行幸に一段と高く白く映え、正門内には六百餘の貴衆兩院議員、兩院高等官が整列、肅然と鹵簿をお待ち奉る、この日天皇陛下には御軍裝御凛々しく大勲位副章を御佩用、百武侍從長御陪乘、松平宮相、木戸内府等の側近奉仕者供奉、午前十時宮城御出門、略式自動車鹵簿にて同七分議員の奉迎裡に議事堂御車寄に着御、松平貴族院議長の御先導で便殿に入御、閑院元帥宮殿下をはじめ奉り御先着の各皇族方、近衞首相、松平、小山兩院議長、佐々木、田子兩院副議長、大木兩院書記官長等に拜謁を賜はつた後、松平貴族院議長の御先導にて現貴衆兩院議員を初め

近衞首相以下各閣僚等二千餘名が參列する式場に親臨あらせられた、一同の最敬禮裡に玉座につかせ給ふや、場内水を打つたやうな靜謐の中に、松平貴族院議長恭々しく御前に參進、式辭を朗讀、次いで小山衆議院議長が代つて御前に式辭を朗讀した、つゞいて近衞首相の力強い祝辭があり、終つて松平貴族院議長は再び玉座の御前に參進して力強く『天皇陛下萬歳』と奉唱すれば一同これに和して式場も割れよとばかり感激の萬歳を奉唱、畏くも 陛下には終始立御のまゝ諸員の赤誠を受けさせられいと御滿足氣に拜された

かくて同四十五分 陛下には小山衆議院議長の御先導で入御あらせられ、茲に紀元二千六百年の佳き年に迎へる意義深き議會開設五十年式典を終り、式後 陛下には帝國議會史料室の天覽品陳列場に玉歩を運ばせ給ひ五ケ條の御誓文原案、同起草、帝國憲法草案及び帝國憲法稿本、衆議院議員選擧法原案、その他明治草創以來の貴重な各種資料すべて百三十點を天覽あらせられ

再び便殿に入御、特に永年勤續議員たる貴族院の青木信光子、山内豐景侯、山本達雄男、前田利定子、千秋季隆男、柳原義光伯、梅小路定行子、加藤政之助、貝本城房氏及び衆議院の尾崎行雄、安達謙藏、鳩山一郎、小泉又次郎の十二氏に對し拜謁を賜り午前十一時十分議員奉送裡に議事堂御發、天機殊のほか御麗しく宮城に還御遊ばされた

小山議長謹話

【東京電話】帝國議會開設五十年記念式典に際し小山衆議院議長は左の如く謹話した

光輝ある紀元二千六百年の佳き年に際し本日茲に帝國議會開設五十年記念式典を擧ぐるに當りまして、畏くも

天皇陛下の御親臨を辱うし、親しく式辭を賜りました事は、獨り我々議會に席を有するもののみでなく、一億國民の齊しく感激措く能はざる所であります、顧みまするに五十年前の本月本日は第一回議會の開院式當日であります共に萬世不磨の欽定憲法が實施せられ、國民としては忘れることの出來ない日であります、その後議會を重ねること七十有五回一貫して協贊の實を擧げることに努めてまゐりました、今や時局は重大にして理論の下、上下一心全力を竭くして國難に當らなければならぬ秋であります故に我等大政翼贊の任を辱うする者は

聖旨を奉戴し益々臣節を盡し議會の面目を發揮して上聖恩に報い奉ると共に民意の暢達に努め愈々國運の隆昌を圖り、以て憲政有終の美を濟さなければならぬと痛く信ずる次第であります

松宮大使 歸國の途につく

【ハノイ廿八日同盟】去月十九日佛印到着後一ケ月餘河内において日、佛印經濟交渉を行ひ、來るべき東京會談の基礎的話合ひを完了した我が佛印派遣經濟使節松宮大使は先藤書記官等を伴ひ、廿八日午前九時河内ジアラム飛行場發同機で河内を引揚げ歸國の途についた、同大使は卅日東京歸着の豫定である、なほ經濟使節團殘留者は來月十日までに佛印引揚げ、歸國の途につく豫定

一線一劃
勞働力の問題
正久宏至

先般京城府廳、新聞社主催の『朝鮮は招く』の座談會では本府井坂商工課長の『朝鮮の勞働力は不足をつけてゐる樣な事ではない樣な…』といふきはめて適切な表現は、單にその地域的な偏在を意味するものではなくつて、實にその質的適量と點的不足を指すものと思はれる。この事は從來の朝鮮經濟で高度工業形態と低度勞働形態制との非統制的二重的性格から當然に生ずる現象である。東亞經濟の最も中心的な基幹的原因たる勞働力の給源に我が朝鮮に豐富に存在してゐるといふことは、あらゆる資本とか資源にもまして朝鮮の將來における役割の重大さを約束するものでなければならない。然しそれは單なる素材に過ぎない、かゝる素材を眞に生けるものとして質的に高め組織的に活用化する事こそ、正しく勞働力であり課題でなければならない。

この點について計劃的方式による近代ドイツ、ソ聯の勞働政策が、前者がその中心を勞働配置政策に置くに對して、後者は勞働訓練に重心を置いてゐるとは注目すべきことと言はなければならない。即ちドイツは既に一國勞働組織が重點的に高度化し、勞働技術が一應のレベルに達し從つてその配分に重心を置いて勞働技術の養成は專ら個々の企業に委託せしめる事を以て足りたのである。然るにソ聯はきはめて低い程度を地盤として高度經濟の建設を遂行せんとしたのであるから、當然にその勞働技術の養成は國家的規模（綜合的に國家行使・義務制）における勞働訓練制度を必要とせざるを得なかつたのである。

現在我國の、從つて朝鮮の勞働政策は殆んど模倣におけるそれの移入であるが性格を持つ朝鮮はこの點について異れる獨自の勞働政策を必要とするのではあるまいか、古來敵を倒すに敵の武器を以てするは戰略の上策と心得た、片々たるイデオロギーは秋風と共に散りつゝある。

東亞新興の眞の礎石が勞働力であるとの認識と、その爲めの有する朝鮮が、眞に興亞の指導的原動力たるために止揚すべき實踐的要求は、全鮮的規模における勞働力の綜合的向上と組織的訓練機關の設置に集中されてゐると思ふ。かくてこそ『豐富低廉』なる舊植民地型の名詞が『優秀強力』なる名に置きかへられるのである。【筆者は朝鮮殖産銀行調査部】

東亞新秩序建設に期を劃さん
あす阿部、汪兩氏會見
日支國交調整に重大意義

【南京廿九日同盟】蘆溝橋事件發生以來決裂狀態のまゝにある日支間の國交を正常なる狀態に修復すべき重要使命を擔ひ南京にある阿部特命全權大使は我政府との重要事務打合せを終へ、廿六日歸任以來大使館事務當局と打合せ中であつたが、卅日午前日高參事官、松本條約局長、影佐陸軍、須賀海軍兩少將等隨員を從へ、國民政府に汪精衞主席を正式訪問、紅葉の萠ゆる雞鳴寺山麓國民政府における阿部、汪兩代表の正式會見を遂げることとなつた、重要會見は東亞新秩序創建を共同目標とする日支兩國にとり眞に劃期的意義を齎らすものとして重視される【寫眞（上）阿部大使（下）汪主席】

汪主席推戴式擧行

【南京廿九日同盟】廿八日の行政院及び中央政治委員會の合同會議によつて國民政府主席に推戴された汪精衞氏の主席就任式典は廿九日午前九時國民政府大禮堂において陳公博立法院長以下各院部次長以上の國府職員約三百五十名參列の下に嚴肅に擧行され、汪精衞氏は先づ代理主席として總理の遺敎を讀み終つて莊嚴に宣誓、次いで主席として文武百官に對し中國の直面する現下の情勢を說き國民の努力一心を要請する烈々たる訓示をなし同十九分式典を終り、茲に汪精衞氏は修正國民政府組織法に規定の政府主席にして行政院長を兼ね實際政治の責任に當る强力なる主席制の初代主席として多難なる内外時局に處して敢然邁進することになつた、なほこの日南京全都は青天白日滿地紅旗を掲揚して汪主席就任を祝福した

わが軍の最後鐵槌
襄東、襄西に殲滅戰展開

【〇〇前線にて廿八日同盟】廿八日朝來襄東、京山縣東南角の殲滅戰はますます白熱化し、細川、馬井、赤堀、島、鈴木、白取の諸部隊は坂口、駒澤、田坂、中西、村山、正午迄に敵遺棄死體一千四百五十、捕虜四百の輝かしい戰果を收めた、殊に細川、馬井の兩部隊は午前十時頃反轉して觀音寺北方二十五キロ百里河附近に遁走せる敵第三十、三十一兩師の敗殘部隊を殲滅、また吉川、美濃部、駒之子部隊は午前九時頃仙居、羅家崗中間の山地で敗走し來る敵軍を巧に捕捉大打撃を與へ、一方襄東地區においては高村、熊川、重信、鈎野、鬼頭、三字田の各部隊が身に沁む冷雨と泥濘を冒し、朝來掃蕩方を敗走の四川軍百二十三、百二十四、百二十七各師を急襲、同地東南地區において殲滅戰を展開中であり、興韓、兒玉、吉眼、井上重頭の諸部隊は四川軍百六十一、百六十二、百四十九師等の頑強なる抵抗を各所に撃砕、今朝來新戰鬪を整へて梅家集附近に敵を壓迫してゐる、かくて廿八日朝來襄西、襄東の山野に冷雨降りしきる中を我軍將兵は士氣益々揚り最後の大彈壓を加ふべく、泥濘の中を各部隊とも激戰を續けてゐる

日、佛印通商交渉
來月下旬に東京會談

【東京電話】去る十月下旬以來現地ハノイにおいて行はれてゐた日佛印通商交渉は今回フランス側の要請により、右交渉を東京に移すことに決定、いよいよ來月下旬より東京會談が開始されることゝなつた、從つて松宮首席代表は近く歸朝することゝなつた、右東京會談には佛側アンリー駐日佛大使が首席となり、外に佛本國より元佛印總督ロバン氏、佛印現地側要人が派遣されて參加することになつた、右につき外務省では廿八日午後七時左の如き當局談を發表した

外務當局談

十月下旬以來佛領インド支那ハノイにおいて開催された通商交渉は、松宮首席代表とドクー佛印總督の間に數次の會合が行はれ、その間種々問題について意見交換が行はれた結果雙方の立場は明瞭になつたけれども、フランス側の要請もあり本件交渉を東京に移すことゝなつたので、松宮代表は近く歸朝する運びとなつた、東京における交渉は十二月下旬開始される豫定で、フランス側委員はアンリー大使を首席としフランス本國及び佛領インド支那より派遣される委員を合せて二十餘名となる見込み

佛印現地代表出發

【ハノイ廿八日同盟】東京會談に出席のクーザン代表以下佛印現地側委員一行廿餘名は廿八日ハノイ發列車で西貢に向つた、來月二日西貢發淺間丸で日本に向ふことゝなつた、なほ佛本國委員及び佛印側委員の顏觸れは左の通りである

佛本國委員 元佛印總督ロバン、植民地監督官リュックフェル、植民省ノーダン、事務總長ボールシエ

佛印側委員 財務官クーザン、經濟長官マルチー、鑛產部長デルソー、法科大學々長カメリンク、總督官房ルクートル、在東京佛大使館財務官ドタッシエ、顧問印度支那銀行總支配人カネー、財務專門家トシャンボン、水道電氣會社支配人フィルーツ、オーブカール商會支配人ムイル、アンデレール會社支配人スエテ、外交南人專門家四名

彈壓熾烈
印度の反英運動

【ボンベイ廿八日同盟】印度反英運動に對する印度政廳の彈壓は益々熾烈を極め、印度の情勢は刻々險惡化してゐるが、その後カルカッタ、ボンベイ其他印度國民會議派地方支部の所在地における國民會議派同志の逮捕の報は跡を斷たぬ有樣で、逮捕された中にはボンベイ州議會議長マアランカー及びベーリ州前首相スリクリシナ・シンハ等の要人も含まれてゐる、斯る英官憲の無謀な彈壓政策は漸く會議派の憤激を買つてをり、印度會議派ボンベイ支部長ザサイ、印度獨立運動の闘士と謂はれる婦人同志ナイヅ夫人も十二月二十二日ボンベイにおいて反英個人的不服從運動を開始すると決定し各方面に多大の波紋を描いてゐる

第四回内外地物價連絡會議
けふ總督府で開催

第四回内外地物價連絡會議は廿九日午前九時半より總督府第一會議室で開催、中央から商工省物價局山地企畫課長、同增岡第四課長、木坂同第一課事務官、青木同第二課技師その他拓務省から遠藤拓務事務官、農林省から官山、伊藤兩事務官、また外地側から台灣總督府物價調整課長、朝鮮側から殖產局商工課長以下總督府物價委員約三十餘名が參集、穗積殖產局長の司會のもとに會議に入り、各外地より提出の提出事項を續つて協議に入り、中央側との間に質疑應答を重ねたが、外地側より提出された議題は何れも當面の物價統制に關する具體的事項のみで、會議は終始熱心に行はれた、朝鮮の提出事項は合計十六件に及んでゐるが、なかんづく第一案の朝鮮米、肥料價格の調整に關するものは物價局の甚だしい關心を集めた他、朝鮮の特殊性を盛り込んだ極めて重要な協議の對象として取り扱はれ重視された、なほ會議は正午一旦休し、午後一時より再び開會、同

置の價格指定 三、外地間取引條件を告示價格に明示 四、價格統制令の解釋の統一 五、季節的性質を有する物品の價格指定 六、石油故郷 七、金屬部會提案事項中鐵鋼 八、鐵鋼鎔物の公定價格 九、ベリウム鹽類の販賣價格 十、內地委託加工纖維工品の規格統一並に價格の指定 十一、古麻袋の販賣價格 十二、工業用絹紗糸及網の原料綿に對する日本纖維統制協議會の糸價格手數料徵收廢止方 十四、馬鈴薯澱粉の販賣價格 十五、食用生鮮魚介類の販賣價格 十六、鐵鋼石の價上申請

各省の豫算復活要求
戰時編成に重點
來月三日迄に懸案解決

【東京電話】明年度一般會計各省豫算のうち大藏省において査定されたもの及び一應査定を終りたる重要事項等につき再度說明を要する重點項目など約四十件に關しては廿八日の定例次官會議において政府當局は說明を行つたが、右次官會議の結果、大藏省當局の明年度豫算編成の基礎的查定の說明によつて各省當局も大藏省側から提示された復活要求の肚を決め得ると共に、大藏省主計局側においても重要項目の要求額に關する各省の意向が一層よく判明するに至つた、從つて今後は更にこの新なる觀點から大藏省主計局と各省事務當局の間に復活要求の折衝が開始されるが、大藏省としては飽迄も戰時色濃き各省は戰時豫算編成の要請から所要經費を最少限度に止め、來月三日の次官會議までには大體の協議に一段と論議する事項を目指して全部解決したい方針である、從つて豫算閣議は四日以後の五日以後となる模樣である

情報局官制決る

【東京電話】内閣情報部を擴大强化する情報局官制は廿七日の樞密院本會議で可決されたので、政府は廿九日の定例閣議に附議正式決定の上、直ちに上奏御裁可を仰ぐことになつてゐるが、同官制の内容は大要左の如し

一、總裁の下に次長一名をおく、總裁は親任待遇とす（總裁は伊藤情報部長の昇格か）次長は勅任とす（久富情報部次長）
一、部長五名をおく勅任とす
一、局に左の五部をおく
▲第一部 企畫、調査、情報の三課とす（部長は伊藤述史海軍大佐）
▲第二部 一課をおく、主として國内報道を司る（部長は吉積正雄陸軍少將）
▲第三部 三課をおく、主として國際宣傳を司る（部長は石井康氏）
▲第四部 二課をおく、主として檢閲取締に關する事務を司る（部長は[illegible]）
▲第五部 四課をおく、主として國內宣傳を司る（部長は川面隆三氏）

伊軍俄然猛攻

【ビトリ（ユーゴー、ギリシヤ國境）廿八日同盟】希臘戰線の伊軍は廿八日朝來ユーゴー國境附近から新たな攻撃を開始し、地上部隊はユーゴー國境に近きボグラデツ附近において猛攻を續けると共に、空軍は大擧フロリナ地方の都市を爆擊大火災を生ぜしめてゐる

プリマス軍港 徹底的に爆撃

【ベルリン廿八日同盟】獨空軍は廿七日夜ロンドン並にプリマスを猛爆したが、プリマス軍港襲撃は熾烈を極め、高性能爆彈及び燒夷彈多數が投下され、プリマス軍港内の海軍工廠を徹底的に破壞し、デボンポートの軍港内の諸設備及びデボンポート兵營に大損害を與へた

反政府要人に 死刑命令
ルーマニヤ政府

【ブカレスト廿八日同盟】ルーマニヤ政府は前國王カロル二世を支持した反政府要人多數を逮捕拘禁中であるが、これら要人に對する民衆の反感高まり、國内の秩序は紊亂されるに至つたので、アントネスコ首相は二十八日これら要人に對する死刑を命じ、國内の治安維持に當る軍司令官に命令を發した

羅の治安回復
獨、ル兩首腦協議

【ブカレスト廿八日同盟】ルーマニヤ鐵衞隊は廿七日早曉ジラヴァ刑務所に收容されたカロル二世時代の首相ギグルトゥ以下要人六十四名を銃殺して衝動を與へたが、廿七日夜に至り元首相ヨルガ氏も遂に自邸において銃殺された、かくて國際的な血の粛正は何時止むとも知れず、ブカレスト市民は戰々兢々としてゐるので廿八日ルーマニヤ駐在の獨軍はルーマニヤ政府の要請を容れ、プロエスチよりブカレストに乘り込み市の防衞に當ると共に、右獨軍司令官はアントネスコ首相と會見、治安回復につき協議した

エヂプト首相急逝

【ローマ廿七日同盟】ベイルース電によればエヂプト新首相ハッサン・サブリ・パシヤ氏は廿七日午前急逝したといはれる、新首相の急逝については十四日のハッサン・サブリ・パシヤ前首相の急死に次ぎ、更に廿七日朝ユニス・パシク閣相の變死が發表された直後だけに、多大の疑惑が持たれ、消息筋では在エヂプト英代表と意見を異にしてゐるためその犧牲となつたのではないかと見てゐる

南總督 慶南大會臨場

【釜山にて井上特派員發】國民總力聯盟大會に臨席する南總督は近藤秘書官、川岸總務局長、信原文書課長等を從へ山澤慶南知事、矢野釜山府尹以下各機關代表、戰友、會員の盛列裡に廿九日午前九時十五分釜山驛着、直ちに國幣小社龍頭山神社に參拜した後、朝鮮重工業株式會社を視察し、釜山鐵道ホテルに小憩、午前十一時から釜山公設運動場における慶南聯盟大會に臨場した

＝人＝

◇石黒英彥氏（前仁川府事出張所長）退官挨拶のため廿九日來社

時の錄音

帝國議會が開設されて半世紀。けふ盛大なる五十周年記念式典行はる。

×

この歲、この秋、國を擧げて新體制下に邁進し、議會政治亦躍進を自ら期さんとす。一意翼贊、大政翼贊の叡旨を固めねばならぬ。

×

民衆を目標として一路邁進に邁する重慶傀政權、人民を塗炭の苦に陷れて顧みざる暴政、蒋介石の悲鬼である。

×

時しも國民政府では日中關係の調整案件に國民政府組織法の改正、汪精衞氏の正式主席推戴などを滿場一致で可決す。萬事いよく向く、意義極めて重大なり。

三國志 【375】
吉川英治（作） 矢野橋村（畫）
（出盧の卷）

許田の獵（四）

御狩の供は十萬餘騎と稱へられた。騎馬歩卒などの大列は、宮門から洛内をつらぬき、洛外の獵場を流れ、獵場を續つて、街々には嘖聲が、蒸されるばかり轟集してゐた。

『あれが、劉皇叔よ』

などと、獵圍のあひだにも、驚く聲が流れる。

この日。

曹操は『爪黄飛電』と名づける名馬に跨がつて、鞍鐙も艶やかに、ひたと天子のお側に寄り添つてゐた。

その曹操が前後には、彼の股肱とする大將旗下が、各々武器をたづさへ、隊伍を組み、尺地も餘さぬばかり續いて行くので、朝廷の公卿百官は、帝の御近くに從ふこともできなかつた。はるか後の方から、甚だ手持不沙汰な顔を曝へて歩いてゐた。

かくて御料の狩場に着くと、許田二百餘里（支那里）のあひだを十萬の勢子でかこみ、天子は、彫弓金鈚箭を御手に、駒を野に立てられ、玄德を顧みて宣うた。

『皇叔よ。今日の獵を、朕のなぐさみと思ふな。朕は、皇叔が獵んでくれゝば共に欣しかろう』

玄德は、恐懼して、

『畏れ多いことを』

と、馬上ながら、鞍の前輪に顔のつくばかり、拜伏した。

ところへ、勢子の喊聲に趁はれて、一匹の兎が、草の波を跳び越えて來た。

帝は、眼ばやく、

『獲物ぞ。あれ射て獲れ』

と、早口にいはれた。

『あつ』

と、玄德は馬を跳ばして、逃げる兎と並行しながら、弓に矢をつがへて、ぴゆつんと放した。白兎は、矢を負つて、草の根にころがつた。

帝は、その日、朝門を出御ある折から、始終、欝ぎがちであつた御眉を、初めてひらいて、

『見事』

と、玄德の手際を賞し、

『彼方の丘を繞らうか。皇叔、朕がそばを離れないでくれよ』

と、坂の方へ、先に駒をすゝめて行かれた。

すると、一叢の荊棘の中から、ふいに又、一頭の鹿が躍り出した。帝は手の彫弓に金鈚箭をつがへてはツしと射たが、矢は鹿の角を掠めて外れた。

『あな惜しや』

二度、三度まで、矢をつゞけられたが、中らなかつた。鹿は、坂から下へ逃げて行つたが、勢子の喊に慴いて、又跳ね上つて來た。

『曹操。曹操。それ射止てよ』

帝が急き込んで叫ばれると、曹操はつと馳寄つて、帝の御手から彫弓を取り、それを番へながら爪黄飛電を走らせて、いずかと見る間に、ぶんと弦鳴させて射放つた。

金鈚箭は飛んで鹿の背に深く突き刺さり、鹿は箭を負つたまゝ百間ばかり奔つて斃れた。

公卿百官を初め、下、將校歩卒にいたる迄、金鈚箭の立つた獲物を見て、いづれも、帝の射給ふたものとばかり思ひこんで、異口同音に萬歳を唱へた。

萬歳々々の聲は、山野を壓して、暫し鳴りも止まないでゐると、そこへ曹操が馬を飛ばして來て、

『射たるは、我なり』

と、帝の御前に立ち塞がつた。

そして、彫弓金鈚箭を諸手にさしあげ、群臣の萬歳を、あたかも自身に受けるやうな態度を取つた。

はつと、諸人みな色を失ひ興をさましてしまつたが、特に、玄德のうしろにゐた關羽の如きは、眼を瞋り、眉をあげて、曹操の方を刮つとにらみつけてゐた。

お化粧には
とても人氣のある素晴しい白粉！
ヨット粉白粉 姉妹品
ヨット固形白粉

醫學博士 豐島豐次郎先生
研究十八年！
酵母に優る ビルツ劑 遂に完成
主効 各種胃腸疾患・常習便秘・食慾不振・榮養促進・脚氣・胃腸炎・虚弱小兒・姙產婦・榮養補給・疲勞快復
一ケ月分・三六〇錠 一圓五十錢（全國有名藥店にあり）
ホシ ミクロー
試藥でわかる 十錢切手同封申込次第送呈致します。

理研
シクタニ式
農用噴霧機
說明書申越次第送呈
發賣元
理化學興業株式會社
東京市麴町區有樂町一丁目二 電話銀座7611（10）
出張所 大阪・名古屋・新京・奉天・北京

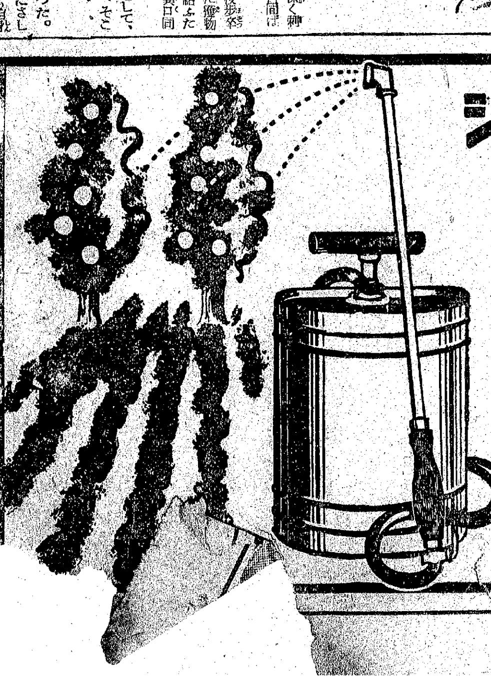

營養劑の含んだ
液体ポマード
マイヤー
ローション

スチルマン
ソバカス ニキビ 吹出物・シミ取り
醫者がすゝめる
フレックル用 藥 石鹸
總代理店 株式會社 杵屋
フレックルクリーム 藥用 二、五〇 三、〇〇

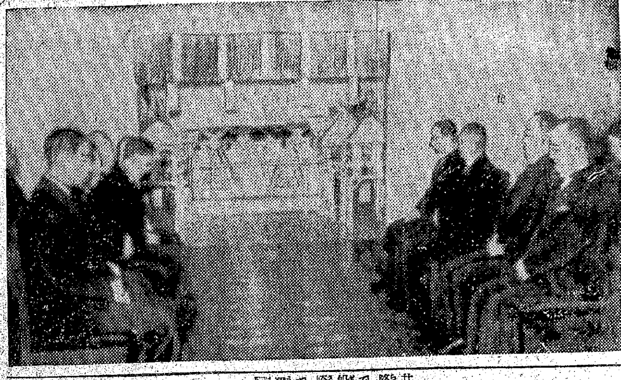

故西園寺公の悲しき御通夜 京城宮邸で=東京電送

關釜連絡に故障 "大型"は就航せず 釜山埠頭は大混雜！

廿八日午後十時卅分下關發關釜連絡船金剛丸は出帆後間もなく港内で接觸事故のため引返した、大型船興安丸は目下定期檢査のため長崎に入渠中で來月十日就航の豫定であり、このため當分の間大型船運航は不能となり、小型船二隻の配船割を次の如く改正した

▲七便（下關發夜航便）昌福丸 ▲二便（釜山發晝航便）昌福丸 ▲一便（下關發晝航便）德壽丸 ▲八便（釜山發夜航便）德壽丸 ▲一〇〇一便（下關發臨時航便）昌慶丸 ▲一〇〇八便（釜山發夜航臨時航便）昌慶丸

金剛丸事故のため廿八日釜山發夜航便は小型二船を配船したが六百餘名の積み殘しを生じて大混雜を呈してゐるが、なほ卅日釜山發下關行夜航便は特別輸送のため内地方面行一般旅客は殆ど乘船不能の狀態で、從つて一日釜山發朝夜航便も積殘される積殘し客のため相當混雜の見込みであるから、鮮鐵では不急の旅客は卅日、一日の内地行旅行を差控へるやう切望してゐる

延命寺沖合で 金剛丸 石炭船と衝突損傷

【釜山電話】關釜連絡船は廿七日以來俄然激增した旅客の輸送難を來し廿七日も廿八日も多數の旅客を釜山棧橋に積殘したが、折も折廿九日關釜山に入港すべき定期便金剛丸は約二千六百名を乘せて下關出帆後間もない廿八日午後十時五十分ごろ小倉市延命寺沖合で二千トン級の石炭船と接觸、幸ひ乘客には異常なかつたが、船體は當分航航不能の損傷を蒙つたゝめ下關に引返して缺航のやむなきに至り、廿九日朝釜山入港は僅かに百廿二名を積んだ昌福丸一隻、これがため廿九日朝の下り特急「あかつき」急行「のぞみ」は何れもガラ空きの異風景を現出したなほ右の如く金剛丸の接觸損傷と興安丸の定期入渠中のため當分關釜連絡は德壽、昌慶、昌福の小型船三隻で輸送することになつたので鐵道局では當分の間不急の旅行は見合せられたいと希望してゐる

"一世帶二百人" 米の搬出願で 鍾路署大賑ひ

京城に住んでゐる地主さん達が京畿道の田舍から米を取寄せるときには地主食糧米搬出申請書が必要であるがその期日はいよ〜卅日をもつて締切る、三十日か十四日にあたり官廳の執務時間が正午までなのでそれを見越してそれ〜必要な戸口調査に鍾路署の經濟係は手で廿九日の京城鍾路署經濟係へ押しかけた搬出願は二千件、大詰めの卅日までは二千五百件を下らないだらうと係員は汗だくの賑ひだが、管内に大世帶の家庭を多數にもつ搬出願を受付けてゐる家庭は中には百廿名といふ大世帶、そのうちには一下男の妻の兄の」といつたやうな、從來配給米を貰つてゐた家族も加はつてゐるので係員は憤慨したり、苦笑したり

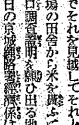

ツカダ二の メリヤス

幸運の報債 木浦の鄭さん

第四回報國債券の抽籤は去る十一月一日に行つたが、幸運の二等當選者は木浦府木浦台に住む鑿屋鄭龍源さんの五圓券の中九、八三四番、鄭さんはその五百圓で第五回報國債券を求め次の幸運を狙ふと語つてゐる

同署管内で最高額の搬出者は鑿頭町六四鄭大植さんで、一年分の食糧が百九十二石、これを食ふ家族はざつと二百名、朝鮮ならではみられない家族制度がこゝに映し出されてゐる

京城への贈り物

【咸興】『寒い京城』へ十萬貫の木炭を送ることゝなつた『山の國』咸南ではますく生産搬出に拍車をかけ既に今月初旬から輸送を開始、もはや五割六分の輸送済みを傳へてをり、殘りの四割四分も年内には全部送荷すべく道では生産督勵に萬全を盡してゐる

檢査の結果、人工甘味ザツカリン質が多量混入してゐることが分つたので不適當品として販賣を禁止された

平壤に覆面 强盜團

【平壤】廿五日大歐領里の支那人野菜賣を三人の覆面强盜が襲つた事件があつて目下大同署で犯人捜査に躍起となつてゐるが、廿八日午前零時半頃またもや同樣手口の三人組覆面强盜が衣岩里支那人野菜賣張有三（三七）を襲ひ、朝鮮食刀で同人に斬りつけて現金二百八十餘圓を强奪逃走した事件が起り附近民を慄ひ上らせてゐる、いふ迄もなく手口、狙ひどころが同樣なところから同一犯人と睨んでゐるが、九月下旬以來平壤署管内だけでも四件の强盜事件があり、しかも一件も犯人は擧つてゐないといふ有樣で、師走も押迫つた昨今警察當局の活潑なる活動が望まれてゐる

片割はすぐ捕る

三人組强盜といふ急報に船橋署では角園署長以下島原司法主任以外勤務員を總動員して非常線を張り被害者宅を中心に附近一帶を搜査同午後二時頃府内東大院里四四鄭…の片割れとおぼしき容疑者一名を逮捕した、取調べたところ右は住所不定の强盜前科三犯…

外米

外米が不味いとか、消化が惡いなどゝ云ふのは身體の弱い人に多い胃腸病患者には一層こ慟そうがはだしい。

藥をのんでも駄目だと云ふ人、つまり藥が合はないと云ふ人に一番よい「胃腸と健康」の「自力健康器」を御存じですか？これは、日本古來からの腹式呼吸法の原理を應用した日・獨・英・米・佛の專賣特許を得た世界の醫療界に誇るものです。「自力健康器」を下腹に裝着して朝夕二三十分も使用すると、腹部の血液循環が旺盛となり、内臟神經の働きが良くなつて、消化力がトテモ强くなり外米でも何でも美味しく食べられ、便通は良くなり、慢性の胃腸病や弱い身體がメキ〜と丈夫になるので、只今では外國まで、どし〜輸出され素晴らしい評判です

この「自力健康器」は全國一流藥店デパートにありますが、新聞名を記し東京神田「國民保健振興會」に申込むと、醫學上から詳述した四六判美本「自力健康法」を無代進呈されます。尚今回の新製美な婦人用が新發賣され大好評です。（自力健康器は藥も電氣も不用で使用は簡單、價は十二圓）

恐い敵を防げ 防火日・京畿道の催し

火事は利敵行爲だ、既に今年十月末までの京畿道内損害額が六百五萬圓に及んでゐるのだ、京畿道では來る一日からの"防火日"にこの不名譽を

驅逐せよと道内に向つて呼掛けることになつた

京城府、仁川府では、一、二兩日に亘りそれ〜防火大會等を行ふことになり防火宣傳日第一日京城府では午前十一時から京城神社において國防及び防火祈願祭を執行、續いて道警察部では第一、第二放送でラヂオを通して全鮮に防火思想を普及宣傳、また本町、鍾路、東大門、西大門、龍山、永登浦の六署に消防署を加へた七署では

武裝

消防隊或は音樂隊を繰出して管内の徒歩行進を行ひ龍山署では自轉車部隊を出動せしめて宣傳にあたる

この日の消防署では二日午前十時から丁子屋百貨店で避難民救助演習を實施するが、仁川府では府内廿五ヶ所の自衛大建築物に對して

大防火 演習

をさせる外に種々行事を行ふことになつてゐる

皇后陛下 大宮御所へ行啓

【東京電話】皇后陛下には廿九日午後一時十五分宮城御出門、大宮御所へ行啓あらせられ、皇太后陛下と御對面、種々御歡談の御後、同三時四十五分大宮御所御出門還啓あらせられた

九勇士遺族記章傳達式 來る三日京城府廳で擧行

赫々の武勳と共に壯烈聖戰の礎石として大陸の戰野に散華した故小畠忠雄陸軍中尉以下九勇士の遺族に對する軍人遺族記章の傳達式は來月三日午前十時から京城府廳四階正廳において行はれる、光榮の九勇士並に遺族は次の諸氏である

歩上桂正男（京城三坂通五六桂基龍）歩上具國鼎一（京城中林町八（早瀬たま）歩伍河村政夫（京城林町一九〇河村政治郎）歩上村山富雄（京城光熙町一ノ二三八村山スマ）騎中尉小畠忠雄（京城壽町三〇小畠千雄）歩伍溝口定助（京城太平通二ノ二八六溝口米八）歩軍曹阿部第一（京城本平通二ノ二九二阿部しな）歩伍山崎泰夫（京城三坂通五五山崎良）歩伍下原勝（京城弘濟町一〇四下原市太郎）

食膳も内地式に改善 ―千年の陋習を絕つた梧村さん

半島の旧習は千年の陋習を續けて立つ、一人々々膳を設けてする半島の上流家庭の食事様式は、千年の風習に染まつて拔くべからざるものだが、形態のみとなつた陋習に何の變化などあるものかと、鑿生郷…京城府會議員梧村升雨氏によつて始められた半島人にはまさに驚嘆の話題であり革新である

本當の日本人になるには日常生活を先づ内地式に改善することが急務だと氏は語り行つてゆくのだ内鮮一體などすでに乘越えて直ぐ大東亞への飛躍が脈動するのだ

『赤誠の鮮米』第一陣 けふ南浦から積出し

"鮮米"を供出してお國のために盡さう……とわが半島農民は雨の日も風の日も孜々として働いたが、いまやその念願が酬へられようとしてゐる

それは内地の米穀事情に鑑み鮮米の内地移出に井野農林次官が來鮮して米穀移出方を懇願し、所謂井野、湯村會談となつて鮮米の内地移出が決定し、その後總督府では早場米卅三萬石を鮮内における増殖操作用として集荷してゐたものゝうち、まづ取敢ず十五萬石を内地へ移出することゝし第一陣のところ

七分搗きに精白も出來たので、愈々廿九日鎭南浦港から光州丸が半島の赤誠で稔つた一千五百石を積んで出帆したもの、この鮮米第一陣は已川、神戸を經て十二月五日に大阪に入港する豫定で、阪神地方の同胞の正月用米として配給されることになる

天主教信徒總聯の結成

皇紀二千六百年奉祝日を卜して國民總力天主教京城教區聯盟を結成した京城明治町天主教本部では左の役員を選定して十二月中に結成さるべき天主教地方聯盟との聯繫なる聯絡の下に新體制に即しての國民的協力運動を展開することになつた、更に本年最終の愛國日たる十二月一日明治町、惠化町、その他京城近郊の天主教會において…

聯盟本部役員左の通り

聯盟總裁（明治町教會神父）▲理事長岡本鐵治（明治町教會神父）同村松秀良（中林町神父）同高山仁植（同）同光岡（明治町神父）同三山龍一（同）▲評議員 各地教會聯盟理事長▲幹事長金泰二郎（自耳義領事）同石井幹（總督府鑛務）同千田貞雄（本府農林局技師）同金光翰洙（同吉村道員（教員）同吉山昌愚（同校長）同玉岡勉（同校教員）三州濟（同校教員）海星病院長）海星南寧、星川宮作、天野貴文

仕立は取締る 無線シフンベルベット

從來冬の婦人用コートとして廣く愛用されてゐた『無線シフンベルベット』は去る七月十四日附奢侈品等製造販賣制限規則で禁止されてゐたが、最近認定品で販賣許可のあつたものに限り販賣を許されることになつたが、裁縫店における加工にあつては從前通り禁止となつてゐたところがいよ〜コート地の需要激增期に入つた最近從來デパート、呉服店などで小賣値段一ヤール十一圓内外してゐたものを約半額の五圓乃至六圓位で買入れ裁縫店で仕立を依頼するものが非常に增え裁縫店でも法令知識の不足からこれを平然と加工してゐる者が多い點に鑑み京城本町署經濟係では今後この種違反裁縫店は奢侈品等製造販賣禁止令違反として嚴重取締る方針である

盗んだ寫眞機入質

廿九日朝九時頃京城和泉町一九〇三浦質屋へ寫眞機（時價百圓）一個を質入れに持込んだ男があるので、居合せた西大門署員が調べるとこの男は忠南餘川郡餘項邑本町二丁目生れ崔弼彦（二〇）といひ仁川その他で窃盗を働いて入質したものと判明、餘罪追及中

不屆きな味の素代用品

京城南大門通一丁目九七江商株式會社京城支店では去る十月末大阪市中島商會社から味の素代用品二萬五千粒金額八萬圓を仕入れたが京畿道警察部で…

國民協和の歌 來月五日大會席上で發表

財團法人中央協和會では朝鮮協和事業功勞者を表彰するほか、厚生省と協力し内地にゐる半島出身者の生活指導に努め數年前から内地の四十六道府縣に地方協和會を設け全國をあげて内鮮一體の麗しい運動を起してゐるが、東京の協和會本部では厚生省と共同主催で來る十二月五日明治神宮外苑、日本青年館で紀元二千六百年奉祝記念事業として全國協和事業大會を開くことになつた

同大會には全國から事業關係の代表者一千五百名が集り、内鮮一體の實踐强化を決議するほか協和事業の功勞者を表彰、同時に協和會が二千六百年記念事業の一つとして全國から募集中であつた『國民協和の歌』の當選歌をビクター專屬歌手によつて發表演奏する

なほ懸賞作品は全國から三萬餘通集つたが一等當選者の東京市小石川區小日向台町三ノ六四本多(?)…に對して席上厚生大臣から日本刀一振と副賞金五百圓を贈ることになつた、當選歌の歌詞は次の通り

一、世紀の空に光さす 大御稜威の朝ぼらけ あゝ血に結ぶ同胞の 民一億が今高く 鳴らす興亞の曉の鐘

二、協和の旗の下 いま皇國のそのかみを 大日本のこの胸に 共に仰げば血は躍る

三、内外海をへだつれど すめら御民の日本人 思ひは同じ黎明に 共に新しき皇國と生命を共にして 擧ぐる協和の興の聲

國民服になぜ飛付かぬ 總督府が親心『公價』の準備

國民服の公定價格、洋服加工賃の最高價格が近く決定されることになつた、銃後國民の國體美を作る國民服は當局でもその着用を大いに奬勵してゐるが、肝腎の服地がまちくであり一着の出來上り値段も區々としてゐて用心深くなつた大衆は容易に飛びつかない、總督府物價調整課では商工課と連絡をとり服地の數量見込高を調査のうへ近く國民服に公定價をつくり、國民服を安價に作らすことになつた、方案としてス・フ混紡の程度に從つて上、中、下三種類位に區分される模樣である、また洋服加工賃は京城においても内地人側、半島人側、支那人側と三通りあり、その間の差額も甚だしいので近く最高價格を決めるもので、技術と顧客範圍とを睨み合せて最高値を抑へるが、國民服公定價、洋服加工賃最高價決定によつて總督府令による物品の公定、最高價設定は約一萬六千點に達する豫定である

總力運動標語懸賞募集

國民總力朝鮮聯盟は逞しく出發した、職域奉公、臣道實踐を目的として二千三百萬民衆はいよ〜大進軍を起したのだ、大進軍の合言葉が欲しい、腕をくみ足並をそろへた進軍の合言葉だ、總力聯盟では今度總力運動を簡單且つ力强く表現した標語を左の要項で募ることになつた、奮つて投稿せられよ！

懸賞募集要項

一 締切 昭和十五年十二月五日

二 應募方法 官製はがきに限る、一人一標語のこと

三 宛先 京城府南米倉町國民總力朝鮮聯盟宣傳部

四 審査 國民總力聯盟宣傳部

五 發表 機關誌「國民總力」新年號及元日各新聞紙上

六 賞金（國債又は公債を以て交附す）一等 百圓 一人 二等 五十圓 若干名 三等 十圓 若干名

主催 國民總力朝鮮聯盟

後援 京城日報社

廿九日朝の氣象概況

高氣壓は蒙古及び北支那から滿鮮支那内陸に擴がり北海道東海上も氣壓が高い、本邦附近は氣壓も配置が不安定で日本海及び太平洋上には低氣壓がある、半島は曇つて湖南地方に降雨あり、滿洲、北支那は晴、内地は晴曇不定で所により小雨がある、鮮内の氣溫は四度乃至十度内外、國境地方は四、五度内外で例年に比し三度乃至七度高い

京城地方【今晩】晴たり曇つたり【明日】晴一時曇、今朝最低氣溫三度二分【昨日】最高氣溫一〇度八分、最低氣溫（－）二度一分、正午六度

仁川地方【今晩、明日】北西の風晴一時曇

會と催し

▲京城農業學校では十二月七日（土曜）午後一時より肥塚正太氏の寄贈による二宮尊德の銅像除幕式を同校々庭において擧行

▲機械化國防協會朝鮮本部では卅日午後二時から商工會議所で懇談會を開催

志岐ハル子さん 京城新聞社長大村百藏氏五女、志岐ハル子さんは病氣療養中のところ二十九日逝去、葬儀は卅日午後四時若草町西本願寺で執行、享年廿四、夫君信繰氏は〇〇部隊に所屬、戰地にある

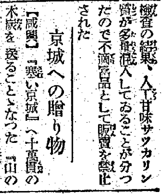

北京娘 「滿洲娘」姉妹篇 全國風靡の 興・支那メロデーの女王 服部富子 石松秋二詞 服部良一曲 果然好評!! テイチクレコード

トモヱ鉛筆 らくに削れて書きよい 全鮮有名文具店にあり

お茶の電擊的暴落とお仕入に就いて 各地卸小賣店も需要家も新安値を望む人は必ず生産地へ直接御註文あれ …茶問屋 ほうじ茶發賣元 多々良商店 振替東京一六一二三番

婦人病に 全國大學病院 大病院御賞用 アルバジル錠 日本最初の二エスルフオンアミド劑 あらゆる化膿性疾患の病原を撲滅す 說明書呈 東京・日本橋 山之内製藥商會 廿錠・四圓

簡素な男性美 生活の明朗化は簡素な整髪美より！ 伊豆椿ポマード 伊豆椿本舗 大槻彩芳園

謹啓 時下晩秋の候愈御清祥の段奉慶賀候 陳者弊社儀從來中央土木株式會社の名稱にて營業致居候處本日日產土木株式會社と改稱仕候間御高承被成下度候 尚時局下土木建築報國の爲精勵仕り以て平素の御懇情に奉副度存候間何卒倍舊の御指導ご御眷顧ごを賜り度伏而御願申上候 先づは以紙上右御披露旁々御挨拶申述度如斯御座候 敬具 昭和十五年十一月二十五日 東京市芝區新櫻田町二七（日產分館）日產土木株式會社 平安北道雲山郡北鎭邑 日產土木株式會社北鎭出張所 平安南道鎭南浦府 日產土木株式會社鎭南浦出張所 京城府岡崎町 日產土木株式會社京城出張所

志岐春子儀 夫出征中 里方大村百藏方ニテ病氣ノ處養生不相叶十一月二十九日午前零時二十分死去致候間此段謹告仕候 追而葬儀ハ三十日午後四時若草町西本願寺別院ニ於テ相營可申候 尚御供物ノ儀ハ時局柄堅ク御辭退申上候 昭和十五年十一月三十日 京城府元町一ノ八七（大村方） 夫 志岐信太 父 志岐信 親戚 大村百藏 後藤虎雄 友人 熊城鍾三郎

宇津救命丸 小兒良藥 カン・ムシ 消化不良 風邪熱等に 二十錢より 株式會社 玉置商店

高麗人蔘精茶 各百貨店・物産部・全鮮主要驛賣店 列車内・土産物店・藥店ニアリ 疲勞恢復と健康增進 勤勞に、來客に、御藥に、お土産に……忘れてはならぬ人蔘精茶!近代人の味覺にアッピールするやう嗜好飲料化された新製品です。人蔘の全成分を抽出精製し即座に湯水に溶解する、簡單に召上られる粉末狀のものです。 定價 大5.00 中2.00 小.80 各地特約販賣店募集 地方註文 代引歡迎 送料不要 合名會社亞細亞貿易公司 京城府大和町通一ノ一六二 電本（2）一六〇二 振替京城二〇八八番

防寒帽品揃 帽子製造卸 御商報進呈 丸勝商店 名古屋市中區下前津町一一七 電話南⑥一四五六番 振替口座名古屋三三四〇番

事務員募集 一、男女事務員數名年齡廿歲ヨリ卅五歲迄 一、學歷 中等學校卒業又ハ同等以上 一、給料其他面談ノ上決定ス 右希望者ハ履歷書携帶自午前九時至午後四時迄來社アリタシ 京城府壽町五丁目三二三番地 朝鮮武道具株式會社 電本一一九二五

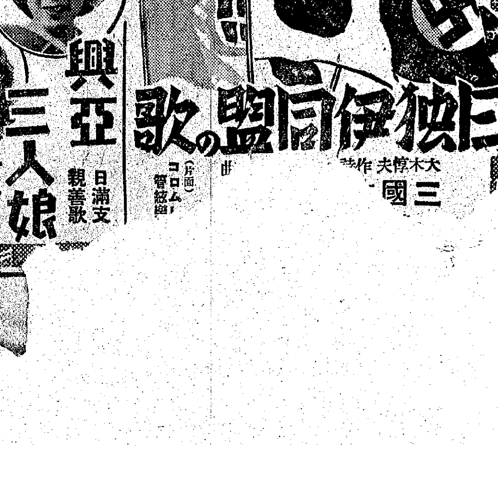

コロムビア十二月新譜 日獨伊同盟の歌 大木惇夫作詞 （片面）三國… 興亞三人娘 日滿支親善歌 サトウハチロー作詞 古賀政男作曲 奧山彩子 李香蘭 白光 流行歌 母の手紙 伊藤久男 菊池章子 流行歌 越後大島くづし 菊池章子 流行歌 蘇州の泊り船 香代 流行歌 雀の唄 豆千代 流行歌 打てば響く 松平晃 流行歌 おくれちやいけない 藤山一郎 二葉あき子 流行歌 アラビヤ夜曲 渡邊はま子 流行歌 幻の故鄕 松平晃 產業歌 みな元氣者 伊藤久男 職場の花 奧山彩子 浪曲 俵星玄蕃 酒井雲 サーガル盤（全二枚） 陸軍省 海軍省 文部省 內務省 撰定 大政翼賛會推薦 奉讃歌 嗚呼北白川宮殿下 伯爵二荒芳德謹作詞 古關裕而謹作曲 奧山貞吉謹編曲 伊藤武雄 二葉あき子 謹唱

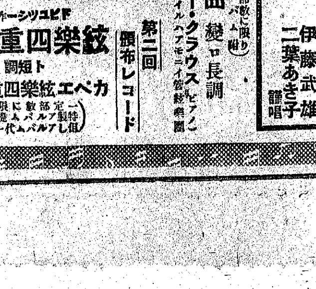

ピアノ協奏曲 變ロ長調 モーツァルト K・四五六（一定部數に限り アルバム附） リリー・クラウス（ピアノ）伯林フイルハアモニイ管絃樂團 頒布レコード 第二回 協会コレード カペエ 紋樂四重奏曲 ドビユツシー作 ト短調 カペエ紋樂四重奏團（十二吋 全四枚）一定部數に限り特製アルバム附 ナポリ民謠集 愛唱曲輯 ロマンツ 私の太陽よ（カプア作） ポシリポの漁夫（マリオ作） マレキアーレ（トスティ作） 遠きサンタ・ルチア（合唱附） サンタ・ルチア（ゴルト作） マチナタ（レオンカヴァロ作）三枚一組・一定部數ケース附（中山晃氏執筆解說書附） この他數十枚同時發賣中。詳細は月報を御覽下さい！ Columbia

宮崎・橿原間奉祝驛傳競走

眞摯敢鬪の鮮臺組 素晴しい好調

各區の大半はトップ

【別府電話】宮崎、橿原間奉祝驛傳競走第三日は二十九日午前八時別府驛前の出發地點から九州路最後の戰鬪の火蓋を切つた、この日も曇りながら好コンディションで各選手の意氣頗る軒昂、沿道の觀衆の聲援を受けつゝ第一區、福岡に向つた

▲第一區＝東北三十五分十九秒、九州三十五分五十一秒、朝鮮、臺灣三十六分十九秒、中部三十六分二十九秒、滿洲三十六分四十秒、近畿三十六分五十一秒、中國、四國三十七分〇二秒

▲第二區＝朝鮮、臺灣三十三分二十七秒、中國、四國三十三分五十九秒、九州三十四分二十六秒、近畿三十四分二十七秒、中部三十五分〇五秒、東北三十五分三十四秒、關東三十五分三十六秒

▲第三區＝九州二十六分二十三秒、關東二十六分二十三秒、東北二十七分二十八秒、中部二十七分三十秒、滿洲二十七分三十二秒、中國、四國二十七分四十九秒、朝鮮臺灣二十八分十九秒、近畿二十九分〇秒

▲第四區（赤松、中山香八・二キロ）
1 九州（古川） 10時12分19秒
2 關東（永井） 12分21秒
3 東北（高橋） 13分5秒
4 朝鮮、臺灣（朝鮮武本雲植） 13分6秒
5 中國、四國 13分52秒
6 中部 14分8秒
7 滿洲 16分28秒
8 近畿 15秒

▲第五區（向野、宇佐九・〇キロ）
1 朝鮮、臺灣（朝鮮、吳昌福） 10時38分5秒
2 九州（福田） 39分8秒
3 關東（二見） 39分55秒
4 東北、北海道（星野） 41分7秒
5 中部 42分40秒
6 中國、四國 43分4秒
7 滿洲 45分5秒
8 近畿 46分1秒

▲第六區（宇佐、植野二一・九キロ）
1 朝鮮、臺灣（臺灣、ラケナキ） 11時20分30秒
2 九州（須崎） 22分30秒
3 關東（悦松） 23分43秒
4 東北（石谷） 23分47秒
5 中部 27分41秒
6 中國、四國 27分49秒
7 滿洲 27分54秒
8 近畿 29分0秒

▲第七區（植野、中津八・一キロ）
1 朝鮮、臺灣（臺灣、日向） 11時48分52秒
2 九州（片山） 51分29秒
3 關東（立岩） 52分51秒
4 東北（佐藤） 53分53秒
5 中國、四國 56分56秒
6 滿洲 57分45秒
7 中部 59分1秒
8 近畿 12時3分17秒

▲第八區（中津、椎田一四・二キロ）
1 朝鮮、臺灣（朝鮮、松平永壽） 12時41分38秒
2 九州（成富） 44分59秒
3 關東（丸山） 48分24秒
4 東北（權澤） 49分9秒
5 中國、四國 51分10秒
6 滿洲 56分15秒
7 中部 57分31秒
8 近畿 58分0秒

▲第九區（椎田行橋一二・五キロ）
1 朝鮮、臺灣（朝鮮、李炳淡） 1時23分59秒
2 九州（日高） 27分41秒
3 關東（秋葉） 30分12秒
4 東北（小島） 30分44秒
5 中國、四國 32分50秒
6 滿洲 38分45秒
7 近畿 41分2秒
8 中部 41分44秒

▲第十區（行橋、曾根一四・四〇キロ）
1 朝鮮、臺灣（朝鮮、金道植） 12分45秒
2 九州（橋本） 13分15秒
3 東北（阿部） 16分22秒
4 關東（加藤） 16分23秒
5 中國、四國 20分58秒
6 滿洲 27分25秒
7 近畿 28分38秒
8 中部 30分32秒

▲第十一區（曾根、小倉六・八キロ）
1 九州（大久保） 2時41分59秒
2 朝鮮、臺灣（朝鮮、宮崎久助） 44分15秒
3 東北（宮城） 46分36秒
4 關東（佐藤） 47分64秒
5 中國、四國 51分27秒
6 滿洲 56分11秒
7 近畿 3時1分1秒
8 中部 1分2秒

▲第十二區（小倉、門司一一・六キロ）
1 九州（小柳） 3時25分19秒
2 朝鮮臺灣（朝鮮、大山東晧） 27分3秒
3 關東（田中） 29分15秒
4 東北（本間） 29分30秒
5 中國、四國 32分55秒
6 滿洲 38分12秒
7 中部 45分11秒
8 近畿 47分31秒

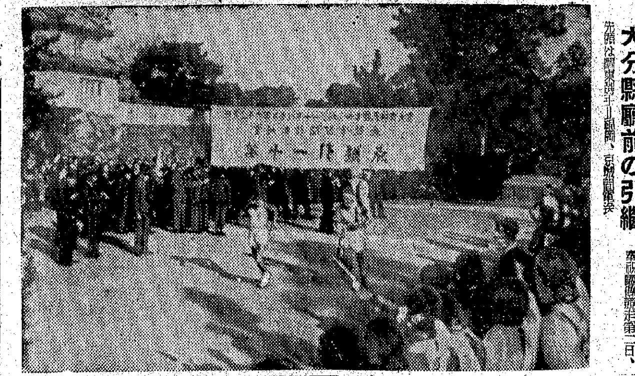

大分縣廳前の引繼 先頭は鮮臺組 奉祝驛傳競走第三日、

鮮臺組が首位 三日間の所要時間

【別府電話】驛傳第三日總所要時間

1、九州 7時25分91秒
2、朝鮮、臺灣 7時27分03秒
3、關東 7時29分15秒
4、東北 7時29分30秒
5、中國、四國 7時32分05秒
6、滿洲 7時83分12秒
7、中部 7時45分16秒
8、近畿 7時47分31秒

三日間累計

1、朝鮮、臺灣 20時38分22秒
2、關東 20時39分33秒
3、九州 20時48分47秒
4、滿洲 20時50分12秒
5、東北 20時50分57秒
6、中國、四國 20時51分15秒
7、近畿 21時15分32秒
8、中部 21時44分52秒

必勝を期す 阿部監督談

【別府電話】朝鮮台灣隊阿部國明監督談＝九區は大體豫定通り行きましたが十區で少し遲れたので十一區で取返し十二區でゴールに逃げるつもりでゐましたが遂に不成功で二着となりました、往年の中距離選手權保持者であつたキヤプテン朝倉君は一區間も走つてゐないので明日からの早朝に一段と作戰を練つて是非優勝したいと思つてゐます

第四日の走路 ＝三十日＝

第一區 下關驛前―長府町（八・四キロ）
第二區 長府町―小月町（九・二キロ）
第三區 小月町―糸根神社前（七・五キロ）
第四區 糸根神社前―厚狹驛前（七・九キロ）
第五區 厚狹驛前―船木町（七・〇キロ）
第六區 船木町―二俣瀬村（七・七キロ）
第七區 二俣瀬村―嘉川村（九・一キロ）
第八區 嘉川村―鑄錢寺（九・四キロ）
第九區 鑄錢寺―大道村（六・六キロ）
第十區 大道村―防府市（七・九キロ）
第十一區 防府市―富海村（八・五キロ）
第十二區 富海村―福川町（一一・五キロ）
第十三區 福川町―德山市（八・五キロ）
（以上全コース一〇八・七キロ）

中等籠球聯盟戰

＝（十八日）＝
協贊 30（2414―1221）33 徽新
中商 44（3212―1416）30 中央
東星 54（2430―8 6）14 韓商
英彰 22（1210―10 2）12 道商

＝（十七日）＝
培材 39（1920―15 8）23 京師
東星 42（1923―8 9）17 中央
道商 48（3018―6 8）14 韓商
普中 72（4230―10 9）19 商科

半島體育の行く道（五）

技よりも精神

民間武道を普及せよ

城大醫科教授 竹中要

一、徒歩勵行―電車、自動車に乘らないといふだけでなく二、三十四、五里位の遠足勵行、そのためには仲間を作り、日曜日など弁當を野外に共同で炊事するなど最も有効

一、青少年の自轉車旅行―仲間を作りをき、定期的でなくとも急に夕方などでも今より何々へ向ふといふやうに通知し、數里位の自轉車旅行をし、一寸した山に登つたり、神社佛閣にお詣りして夜道を歸つてくるなど面白い

一、早朝の登山――朝食前に一定の野外の小山などに集り、東方を遙拜する、これにも仲間を作りおくことが必要、例へば京城ならば早朝南山の麓の下に集るなどは最も望ましい

セブランス醫專 朴鎔德

第一に技よりも精神的訓練だ

一、精神的訓練――半島體育の將來は精神的訓練のための體育であらねばならない、これには統制ある團體的訓練が必要だ、いくら技能が優秀でも精神的になつてゐないものは、何等價値がない、時にこの點半島體育は、精神的に重點を置かれて訓練されて欲しい

二、指導陣の確立――新體制下における半島の體育には大なる使命がある、それを運用し、導くには自他共に信頼するに足る強力なる指導陣が欲しい、この確立不動の指導陣あつてはじめて、すべては解決されると思ふ

三、諸般設備の充實――技的訓練には可及的に設備が充實せねばならぬ、非常時下、ぜいたくな要求かも知れぬが、半島における設備の點はあまりにも貧弱し過ぎる、體育館の新設、一日も早く實現されんことをお願ひしてやみません

鼻病は簡單に出來る

一風變つた新療法

惡化すると頭を惡くする

鼻汁が出る、鼻が塞る、嫌な臭氣のある鼻汁が時々血と交つて出るので頭はボンヤリし、始終頭重、耳鳴、肩凝り、不眠等に苦しみ、記憶力は減退して少し仕事を續けてゐると直ぐ眠氣を催し、それかと云つて夜ても眠れないと云ふ方々の多くはその原因が鼻の病でありますから、そのまゝ放つて置くと薄い膜一枚で繋り合つて居る腦に影響を及ぼし頭が段々馬鹿になつて取返しのつかぬ事になりますから、鼻の病で永い間惱んで居る方々は手間ひまいらず、極めて簡單に使用が出來、然も効果の早いピノサン療法で病氣の惡化しない内一日も早く治療する事が何よりも大切であります。

ピノサン實驗中の婦人

青少年に鼻病患者が多い

昔から「鼻タレ小僧」などいふて平氣でゐた惡習慣もある如く日本人特に青少年に鼻病患者が多い事は統計の示す所でありますが鼻の構造や氣候、風土の關係もありますが多くは鼻病に對する衛生知識の不足が非常に大きな原因をなしてゐる事は事實です、青少年時代の鼻病は非常に惡化早くそのために腦に鬱血症狀を起し、腦神經を衰弱させ頭重、頭痛を引き起し、勉強も仕事も手が付かず將來ある青少年が落伍者として悲慘な日を送つた實例も澤山あります。誠に寒心に堪へない事であります、然し一面若い方々の鼻病は手當が早期で徹底的であれば治りも早いものでありますから病氣に對する根本的

ピノサン療法とはどんなか

原因を考究して信用ある治療法を講ずる事が肝要です。

ピノサンは今迄の內服藥や注射などとは全く異なる一風變つた粉藥で、キヽメが早いばかりでなく、藥に添付されて居る新案吸藥器で藥を吸ひ込めば、藥は鼻腔內深く惡い部分にくまなく塗布、浸透され使用一回毎にこんな汚い鼻汁が溜つて居たのかと自分でも吃驚する程鼻汁が澤山出て來て鼻は氣持よく通り、頭は晴々して輕くなり夜分なども安眠出來、記憶力や思考力等も復活する等快よい藥効が現はれ快癒を早めます。從つて鼻の病でお困りの方々は是非一度ピノサンをお試みになりピノサンが如何に變つたキヽメの早い藥であるか實際に知つて頂きたいと思ひます。

藥は信用第一

ピノサンは大人でも、小人でも何の苦痛もなく手輕にやれて然も効目確實といふ實に理想的の家庭藥であります。それは永年の信用が之を證明するところでありまして、多數の實驗者が賞讃され、それからそれへとピノサンの顯著なる効力を御吹聽下さる信用第一の評判藥であります。尚本家ではいつも實驗第一主義で藥の實際の効目を御試驗願ふために、御來店の方には試驗無代進呈の上、御得心のゆくやうに御說明申上げてゐます。どうか鼻病で御惱みの方は御遠慮なくお出で下さいまし。

こんなに簡單に出來る

ピノサン

無代進呈

先づ說明書を御覽下さい

鼻病でお困りの方は最も正確な治療法にお導き致します、ピノサンが如何に効果あるか、從來の治療法と、どんなに違つてゐるか等、詳しい說明書を何々新聞で見たと新聞名記入の上葉書で御申込次第無代で差上げます

ピノサン藥價 十日量二圓、三十日量五圓、六十日量（徳用）九圓（各新案吸藥器添付）

東京市淺草區藏前三丁目 ふくや 販賣元 小判屋 合資會社 振替東京二〇三番 電話淺草三三五三

大阪市東區南久寶寺町二丁目 大阪出張所 振替大阪一八〇三九番

大阪代理店 小林大藥房 高橋盛大堂 丹平商會

京城府本町四 木村藥房　平壤府大和町 森田藥店
京城府南大門通一 新井藥房　仁川府本町三 北島藥店
釜山府辨天町一 大黑堂藥局　元山府本町三 池田大藥堂
大邱府元町一 藤田藥舖　清津府北星町 中村藥局
〃 大和町 町田回春堂　木浦府大和町 木村藥局
群山府大和町 佐伯仁正堂　羅津府末廣町一 藤田藥舖
林藥舖　馬山府都町一 石原藥局
其他各地有名藥店ニ有リ品切ノ節ハ直接本家ニ御註文下サイ

慢性と再發 淋疾 の新療法

內服藥にあらざる 独自の殺菌

淋疾の治療に際し、內服藥を服用せしむれば、尿は清澄となり一時的には輕快するも、淋絲、分泌物は容易に消失せず、屢々再發症狀を呈するのである。

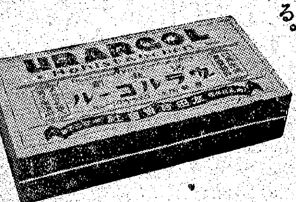

ウラルゴールとは內服藥にあらず、また洗滌、注入藥にもあらず、淋菌に對し殺菌力最も強き新研究の銀と色素とを化合したる粉末にして、この粉末は極めて簡單安全なる方法によつて尿道內へ挿入せられ、尿道粘膜に平等に密着し――そのまゝ一本にて數時間にわたり、尿道內に於て直接的に殺菌と深達の兩作用をつゞけ、感染早々の場合は勿論、內服藥にては殺菌しがたき尿道粘膜の側管或は深層に潛在する慢性淋菌をも殺菌し、淋絲、分泌物を本格的に消退せしめ、再發防止に奏效するのである。

しかも、用法頗る簡單、なんらの副作用なき點に於て、大學病院をはじめ、專門外の臨床家諸氏にもさかんに賞用されつゝある。

日英米佛 製法特許

ウラルゴール

淋疾適應症

一、感染早々の患者には、短管を使用されたし。

一、慢性、或は再發性の患者には最初に短管を使用し、次に中管を使用されたし。

一、惡性か、或は長期にわたる頑疾慢性症の患者には先づ短管、中管を使用し、次に長管を使用されたし。

▼一日一本或は二本使用のこと

▼用法簡單安全、何等の副作用なし。

價格 短管 十本入 二円　中管 十本入 二円五〇　長管 十本入 三円（外に大量入、病院用あり）各地の藥店及びデパート藥品部にあり

藥種貿易商 東京市日本橋區本町三ノ一 發賣元 友田合資會社 電話日本橋(24)［illegible］振替口座東京一九三八

ウラルゴール說明書進呈

U.1202

ビオスボン 濃厚肝油

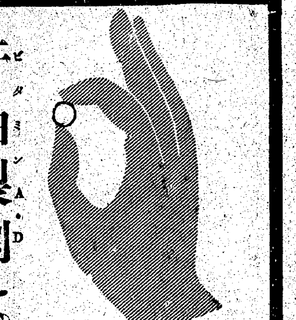

肝油製劑は正確な製劑を…

肝油製劑の効力は實にビタミンの含有量如何にあります

濃厚肝油ビオスボンの如く含有量の國際單位を以て明記してある正確な製劑を御擇び下さい

又ビタミンの性質は非常に微妙で日光・空氣等に破壞され易いものですから製劑の構造は完全にビタミンを安定させ得るものでなければなりません

濃厚肝油ビオスボンは外皮を膠皮・糖・カルシウム・葡萄糖・白糖等の榮養劑を以て糖衣し空氣・日光より完全に遮斷してありますから長期保存にもビタミンが破壞される樣な憂れは絶對にありません

一粒のビタミン含有量 國際單位 DA五〇〇〇單位 D一〇〇〇單位

ビタミン標準必要量 大人一日―DA一萬單位 D二千單位（即ちビオスボン二粒）小人一日―DA五千單位 D一千單位（即ちビオスボン一粒）

用量 大人一日一二粒 小人一日一粒

【効用】腺病體質の人、發育不完全の乳幼兒、貧血の人、產前、產後の衰弱者、虛弱體質の小兒、夜盲（とりめ）、弱視、夏やせ、病後の衰弱、虛弱體質の人

【定價】八五粒入・二圓、一八〇粒入・四圓、三八〇粒入・八圓、八〇〇粒入・十六圓 全國デパート有名藥店にあり品切の節は發賣元へ

發賣元 東京市下谷區竹町一二 藤原丁藥所醫藥品部 振替東京七〇九〇〇番

第貳期決算公告

貸借對照表（昭和十五年七月三十一日現在）

資產ノ部：未拂込資本金、科目、什器、商品、貸付金、受取手形、預金、現金、假拂金、繰越金、合計 ［金額 illegible］

負債ノ部：資本金、法定積立金、別途積立金、前期繰越金、職員退職給與積立金、當期利益金、借入金、買掛金、支拂手形、預り金、假受金、合計 ［金額 illegible］

右ノ通リニ候也 昭和十五年十月

朝鮮釀造原料株式會社

◎貸借對照表（昭和十五年九月三十日現在）

資產之部：土地、建物、自動車、船舶、什器、機械、器具、備品、工具、消耗品、業務用品、貯藏品、有價證券、預金、現金、保證金、代理店貸、未收金、假拂金、支拂金、受取手形、交付金、出資金、營業貸付金、未收入金、仮拂金、預金、合計 ［金額 illegible］

負債之部：株金、法定積立金、別途積立金、配當準備金、當期利益金、支拂手形、受取拂込金、未拂金、假受金、借入金、保證金、營業預り金、前期繰越金、從業員身元保證金、其他 ［金額 illegible］

朝鮮運送株式會社

商業登記公告

株式會社朝鮮殖產銀行社債償還（支店）昭和拾五年拾月拾五日左記社債ノ償還ニ依リ其ノ社債殘額ヲ左ノ通リ變更ス 第百參拾回社債殘額金壹千參百萬圓 第百六拾四回社債殘額金四百六拾萬圓 第百八拾七回社債殘額金四百［illegible］ 第百八拾八回社債殘額金四百［illegible］ 右昭和拾五年拾月拾日登記

東洋拓殖株式會社變更（支店）左記社債總額ノ內一部償還ニヨリ昭和拾五年九月參拾日其ノ社債總額ヲ左ノ如ク變更ス 第六拾七回社債總額金壹萬七千圓 ［illegible］

海州地方法院沙里院支廳

公示催告

昭和十五年民申第二七三五號

京城府若草町百十四番地ノ一 申立人 野村千太郎

同府黃金町二丁目百十七番地 右代理人 竹居宇八

別紙記載ノ證券ニ付申立人ヨリ公示催告ノ申立アリタルニヨリ其所持人ハ昭和拾六年六月三十五日午前十時迄ニ當院ニ權利ヲ届出テ且ツ右證券ヲ提出スヘシ若シ其ノ届出及提出ヲ爲サザルトキハ其無效ヲ宣言スルコトアルヘシ

昭和十五年十一月二十六日

京城地方法院 朝鮮總督府判事 田中豐夫

證書ノ種類及番號ヲ表示 株券ノ種類及番號 朝鮮中央無盡株式會社株券拾株券 壹枚 番號內第壹參參號 額面金五百圓也 壹株ノ金額 金五拾圓也 第壹回拂込金額 金壹百貳拾五圓也 發行年月日 昭和拾貳年拾貳月拾參日 株券ノ發行者 京城府水標町二丁目貳拾五番地 朝鮮中央無盡株式會社 取締役 池田總三郎 株主 野村千太郎

オリヂナルクリーム

醫學、藥學、化學の粹を集めて皮膚に榮養を與へお肌の自然美健康美を發揮する近代化粧料

原料香水オリヂナル本舗 株式會社 安藤井筒堂 東京市日本橋區水天宮前

口中殺菌劑

カオール

衛生口錠

"惡疫"流行の兆あり！

皆樣の保健衛生のためカオールの御常用を！

飲食の後 外出の時 人込に居る時 疲勞倦怠の時 等に

カオール二三粒を服用すれば口より侵入する諸種の病氣を豫防し、疲勞を速かに恢復、精神を爽快にします

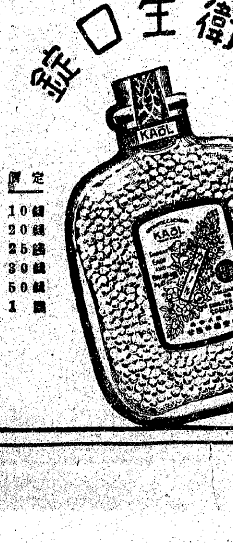

定價 10錢 20錢 25錢 30錢 50錢 1圓

本舗 東京市日本橋區水天宮前 株式會社 安藤井筒堂藥品部

中鮮京日

京畿道通信網
仁川支局（電話三五七番）
水原支局（同 三一六番）
開城支局（同 四一五番）
長湍、汶山、江華、驪州、平澤、利川、安城 各通信部

全仁川府内への 薪炭の運搬料
全五區に分って決定

【仁川】新に結成を見た仁川府林産燃料荷受配給組合では廿八日午後七時半から商工會議所において仁川府經濟課長、大村仁川署經濟主任、商工會議所から西頭主任が出席して打合會を開催、組合員の配給率等を決定したが、一般家庭への薪運搬料金は左の通り決定した
【第一區】萬石町、花水町、花平町、松峴町、松坂町（三十錢）【第二區】月尾島、西町、京町（三五錢）【第三區】花町、松峴町の一部、栗木町、昌榮町、金谷町（四十錢）【第四區】桃山町、敷島町、松林町の一部、山手町、柳町（五十錢）【第五區】松林町の一部、大和町、日之出町、朱安町、文鶴町、松島町（九十五錢）
なほ右の料金は五把に限り原木の數を原則とし、その他はいづれも加工したもので運搬賃は百斤當りとし一般家庭の割合は一般の運賃で加工しないものは各別安くといふことになってゐる

數十萬圓の大泥棒
仁川署三刑事にお繩

【仁川】仁川署佐々木、松川、中田の三刑事はかねて竊盜犯人として所在捜査中の府内桃山町三三番地犯黃榮秉（三）及び府内桃山町前科一犯李容載（三）の兩名を廿八日午前三時頃各その自宅において逮捕取調べたが、兩名は本年七月廿一日府内港町慶田組倉庫の扉裏を破壞して侵入、同所に保管中の財（時價一萬圓）を竊取したほか百五十餘回に亙り總額數十萬圓に上る竊盜を働いた大物であることが判明した

慰勞金を獻金
【仁川】府内山根町三〇井上卯三郎氏は本年の國勢調査のため交付せられた慰勞金五圓を廿八日府軍事後援聯盟に寄附した

栗橋少將視察
【新義州】栗橋少將は來る三日午後一時廿五分着で來新、四日多獅島、五日朔州水豐ダムの視察をなしたのち六日午後四時卅三分發南行で歸任の豫定

新井地方科長榮轉
【安東】安東省地方科長新井清氏は今回の異動で熱河省錦縣縣長に榮轉に決定の旨内報が廿五日省公署に入った

自作農設定
積極的に獎勵

【海州】本道の耕地面積は五十六萬三千町歩でその中六割三分三十五萬八千町歩が小作耕地面積となってをり、農家總戸數廿四萬四千戸に對し、その六割十四萬五千戸が小作農家となってゐる、道ではこの農村經濟の不均衡是正しきも一層甚しきものあると共に自由經濟資本主義制度下において土地兼併に伴ふ自作農の轉落は逐年增加の傾向にあり農村振興に農業生産の低落を招來するところ大なるものあるをもつて小作農に對し自作農地を所有せしめ又は自作農に對し自作農地維持を持續せしめもつて思想經濟共に安全を缺く農村の弊を防ぐべく自作農創定に助事を加へてゐる、思想堅實にして農業に精勵する者に對し農地購入資金を最高二千圓を限度として貸付をなし、廿四ヶ年賦償還によることにし小作人に土地愛着心を注入すると共に農業生産の擴充に努力してゐる

仁川商議總會
【仁川】商工會議所では廿九日午後三時から同所會議室で議員總會を開催、朝鮮商工會議所臨時總會及び常議員會、日本商工會議所臨時會員總會に關する件について報告した

萩細工講習會
農村副業の獎勵

【海州】道山林課では農閑期における農山村民の副業たる萩細工製作品の生産を增加するため一般家庭用籠類、林檎籠その他果物籠、書籠、椅子等大量需要の販路の擴張を計畫して萩細工製作技術講習會を開催し技術の普及を圖ると共に製作加工に對しては道費の補助をなす外、道及び郡農會において販路開拓、取扱の確立をなすべく準備指導に努めてゐる

神社御造營寄附
【羅南】身は老いたれど心は忠誠に燃ゆる篤行老人の美談がある…廿七日朝羅南面の一老人が知事室を訪れ金五十圓を差出しながら「これは僅かですが、羅南神社御造營の工事費に當てゝ下さい」といふので大野知事はすっかり感激して事情をきいたところ……この老人は府内羅南町に住む老人であるが、先般道廳に於て親しく御感の機を得て、緊切事態なる知事の要務が緩影に大いに感激し、何とかして自分のこの意思を顯はしたいと察して來たが、丁度町内の男女をあげて羅南神社御地の勤勞作業をやってゐるのに、自分一人だけが老人故に心は勤まれども、仕事は出來ず、今般たゞさゝやかな金を拂ひ下ろしてこの擧に出たものであるが、氏は町内でも非常に敬ひ慕はれてゐる篤行者の評判が高まってゐる

多い腸チフス
【羅南】これは又有難くない話…本道は今春來痘瘡、赤痢等をはじめ、名のつく傳染病は悉く侵入し、道防疫陣は未曾有の苦境に苛まれて來たが、就中恐ろしい一番多い腸チフスに於ては統計千卅餘件、京畿道に次いで第二位の數字に上ったが、これを人口比にすると京畿道の二倍、全鮮一の嬉しくない數になるが、さて何故に本道にさしのみ蔓延したかは研究中であるが、何しろ各道より押寄せる勞働者等の衛生觀念の低下等が主な原因らしく、衛生課では、これが未然防止策を練ってゐる

今度は一等
實包射擊査閲に 氣を吐く仁川商業

【仁川】去る十三日龍山射撃場で擧行された全鮮中等學校射撃大會において優勝した仁川公立商業學校は、廿五日の龍山射撃場における實包射擊査閲に參加したが、参加校十二校中見事第一位を占め査閲官から成績優秀なりとの講評を受け、今後ますます射撃に一段と努むべく張り切ってゐる

牛車道路開設
【海州】道山林課では物資輸送に便利なる地域を指定し地元住民の勞務奉仕により牛車道路を開設することにし、これに要する經費は地元民の寄附、勞務奉仕によるものとするも現地の經濟情況により道費補助をなすことにし、上坡補助を要する個所に對しては道費の補助をなすと共に道路技術員を派して現地指導をなすことにしてゐる

圓滿な人格者
青柳檢事群山へ

【水原】水原法院支廳檢事青柳五郎氏は今回全州地方法院群山支廳上席檢事に榮轉、廿九日午前十一時五十五分發列車で任地へ赴任することとなった、氏は昭和十三年九月井邑支廳から着任以來二年餘り時局下複雜多端なる司法事務の處理に勵精し地方發展のため貢獻、豪放快活かつ圓滿なる人格は一般民衆から多大の信頼を受け青年司法官として前途多大の期待を寄せられてゐただけに今回の轉出は一般から非常に惜まれてゐる、旭川郡守等發起記念品を呈し感謝の意を表することとなり記念品の募集中で希望者は廿日までに邑事務所に申込まれたいとのことである、なほ後任は京城地方法院から長谷川檢事が一日午前十一時五十四分の列車で着任の筈

木炭は大丈夫です
今後はたゞ配給の問題だけ 開城府民は先づ安心

【開城】七萬府民の消費必需品の木炭は心配御無用との有難い話――開城府内で消費される木炭は一ヶ月五千噸、平均六萬俵に上るが郡林山部の調査によれば本年度には特に生産者も奮勵、郡國家を動員しその上トラックや牛車を最大限度に動員して運ぶ、最近で大量になってをり、それに道外搬出を禁止したお蔭で生産と消費高が相合ふといふ勘定だから、配給の方さへ圓滑に行けば滞りもなく木炭の方は大威張りで持ってよいとのことである、先づ安心々々

靴の裏金禁止
痛む廳舍の床
【仁川】府廳では昨年竣工の府廳のタイル張りが夥しく損傷するので全職員に對して今後靴に裏金のあるもの使用を禁止したが、廳舍内では靴用として營業館スリッパの使用を認めることになった

結婚媒介詐欺
【開城】開城府上東里三二無職李德元（三）は昭和十二年二月結婚詐欺罪で起訴猶豫となり、同九年九月同種犯罪で懲役十ヶ月に處せられ更に昨年九月懲役一年に處せられ服役して本年六月の恩赦で出所したが、なほも改心せず去る九月二十四日開城府開豐面德岩里の長男時洪（二）の婚を媒介すべく甘言を弄して現金四十圓と費用一圓五十錢計四十一圓五十錢を騙取したことが發覺、目下開城署で取調べ中近日一件書類と共に身柄を春川支廳檢事分局へ送致する筈

寒風衝いて凜然
開城兩中學校の査閲

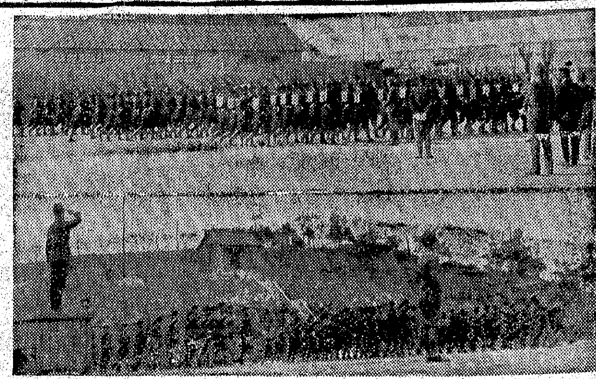

【開城中學】【開城】公立中學校二回目の晴れに對する教練査閲は龍山部隊から來城中の査閲官によつて廿八日午前九時から同校々庭で嚴かに行はれた、高橋教官の指揮により嚴肅たる觀閲分列式に始まり基本諸動作から規律、教練等の方面に亙り綿密な査閲であり全生徒を驚嘆せしめ、開校わづか二年中の同校とは思へぬ一絲亂れぬ訓練に終始、査閲を終へた、最後に講評があり、正午終了した

【松都中學】【開城】松都中學校の本年度學校教練査閲は廿七日午前九時から同校運動場で龍山部隊大佐により執行、初雪ちらつく寒風を衝き北風吹きすさぶ中、八百六十五名の全生徒は高橋教官の號令の下に先づ閲兵分列から査閲開始、各學年別の教練から、更に陣中勤務、小隊戰鬪教練、論話及び試問があり、査閲官大佐の講評をもつて査閲を終ったが松中健兒の意氣盛んで見事に遺憾なく發揮した、なほ同校の査閲は今回が全く初めてで、使用の銃器は府内の有志矢島龜雄氏寄附金二萬五千圓で購入、銃器庫も建設されたもので同校は明治三十九年八月米國人宣教師と尹致昊氏が創立、のち伊東致昊氏の手に移り財團法人の許可を得て現校長金澤俊雄氏の活躍により總資産七十九萬五千四百九十三圓、年經費七萬六千五百圓、鮮内の中等學校中古き歴史を持ち幾多の有能の士を社會に送り出した半島教育界には譽れ高き學校である【寫眞＝松都中學（上）及び開城中學兩校の査閲】

水原金組總代改選
再び不統一の非難

【水原】水原金融組合では廿七日午前八時から府内十一區總代の總改選を各區毎に選擧人を選定執行した結果、左の通り當選したが、同組合は先年總代の選擧に際し無記名投票となってゐるにもかゝはらず用紙に番號を記載し投票者順に投票用紙を交付したので、投票者名簿の番號と用紙の番號とを對照すれば何人が誰を投票したか直ちに判明するので、組合員からその無效を主張された辛い經驗を有するにもかゝはらず今回の選擧にも或る投票所では投票は本人に限るとして委任狀など認めず又他の投票所では委任狀にも投票を許し、甚だしい所では候補者を選擧管理人に選定するなど不統一不合理の選擧を行ったので組合員中には組合當事者の不注意に憤慨してゐる向も多く、一般組合員は今後選擧に際しては管理人にその方法手續を說明、區々の取扱ひなきやう當事者の注意を希望してゐる
【第一區】李永鳳、李壬芳、佐伯政一郎【第二區】李承宇、申鉉【第三區】鄭文鎬、申鉉昌、李重壽【第四區】安田正男、安錫允、洪昌裕、徐商憲【第五區】安昌洙、李鐘、金

持込まれた赤誠
忠北の金買上一萬七千餘瓦 中には貴重な遺品も光る

【清州】過ぐる一日より實施された金資源調査期間中金融組合忠北支部管内三十ヶ金融組合における取扱高は金の國勢調査期日たる十四日現在で計一千二百十一口に上り、總量は一萬七千三十四瓦となってゐるが、その殆どが總記者で溢れ携帯等で中には父祖傳來の貴重な遺品も多く銃後國民の愛國熱の發露を如實に物語ってゐる、以下各金融組合別の取扱高は左の如くで（括弧内は口數）
上黨＝九四二（四八）槐山＝一四五（一三）忠州＝一、〇六一（五四）陰城＝九七三（一〇三）沃川＝一、一四一（四五）淸風＝一五七（一）米院＝一二八（三四）伊院＝一二六二（一八）青山＝六〇一（四三）牧谷＝五六五（五八）大谷院＝三四二（三三）淸安＝九三三（七三）梧倉＝四八（六）永春＝一四（二）延豐＝五二（三）廣惠院＝五七〇（三）內秀＝五二（六）錦山＝二七（四）甘谷＝三〇七（二八）元南＝一三八（六）鳳陽＝一二〇（二）文義＝一三一（一三）五松＝一九〇（五）黃江＝一六六（八）牧溪＝四四（七）水安堡＝一〇七（五）永同＝四〇四（二〇）計一七、〇三四（一、二二一）

林檎頬の坊やが 一躍先生へ三段跳
三種教試に異彩、呉山、牧山兩君

【清州】林檎頬の可愛い高小生が一躍先生への三段跳をした、即ち…清州邑榮町第一高等小學校の呉山英三（一六）、牧山長通（一七）の兩君で過般執行の第三種教員試驗に應試した所、受驗者男女百七十五名の中で見事に切抜き堂々合格の榮冠を獲得した、兩君は天才かつ勤勉家であり、同校の話によれば兩君共に在校中から品行方正、學業優秀な成績をおさめ模範生として前田校長以下諸先生方に寵愛されてゐたとのことである

母校に金鑛石標本
【清州】邑内榮町出身、石原直大明鑛山事務所々長大明鶴治氏（創名岩瀬）は去る十一日邑内榮町小學校を訪れ時價二百圓の含有金鑛石を理科標本として寄贈したが、同氏は元々同校出身で京城高普卒業後直ちに同校で教鞭を取ること十餘年、陰城郡某小學校長を最後に昨年教育界から惜まれて勇退後大明鑛山に入り重金屬國に邁進してゐる前途有望の事業家であるが、同氏が由緒ある母校小學校に自ら鑛内に入って掘出した鑛石を標本に寄贈したことは同氏の教育熱の現はれとして前田同校々長も感謝してゐる

火を出すな
あす防火デー水原の行事

【水原】二日の防火デーに際し水原署では午前十時水原神社で防火祈願祭執行、それより徒歩行進を行ひ、午後一時から水原驛廣場で防火講演會を、二日は各學校で防火に關する作文綴方を實施、優秀作品者を表彰、同日午後一時から警防團を各分團毎に火の元檢査、消火器、非常口等の檢査を實施、警防團の手入れ等を行ひ、驛その他に立看板を、また要所々々にはポスターを掲示、一般には宣傳ビラを配付一般民衆の防火觀念を喚起、火災の防止に萬全を期することとなった

松毬ひろひ
【羅南】羅南本町小學校では愈よ高まる寒波のストーブシーズンに入り、燃料不足の折柄十八日午前九時から一千六百餘名の兒童を總動員し羅南町學校付近の官有林に於て松毬拾ひを實施、これに愛林思想の涵養と合はせて「マツカサ」を採取したが、これが廿袋で約二百貫といふ數字に上り、今冬のストーブたきつけには餘る程で温かい教室にて勉强することになった

銃後に叫ぶ
文章報國大講演會

【清州】朝鮮文人協會の文章報國大講演會は廿日の平壤公會堂における講演を皮切りに京城府民館講堂で行はれるが、城大教授は公務の都合で平壤、新義州の兩府の講演會のみに出演し、他は李光洙（香山光郎）、鄭人澤ほか四氏が擔當に立つことになった

事務檢閲
【定州】定州邑事務檢閲は二十七日より十二月一日まで五日間に亙り北道邑事務檢閲を行ふ

舊體制廢止の宣傳
【平壤】銃後運動の全線を擧げ年末年始の虚禮廢止に乘り出してゐるが、國民精神總動員聯盟でも改めて年末年始の虚禮廢止を全道民に呼びかけることゝなり、これが實踐事項としては賀狀、飲食、贈答の見合せ、緊要なるもの以外の贈答品等を廢止することになった

有識階級に重點
海州の納税強調週間

【海州】十二月一日より向ふ七日間における海州府の納税週間に海州府においては海州税務署の主催の下に國民總力運動に即し納稅觀念の普及を圖る意味に於いて一般府民の納稅思想を喚起することにしたが、本年度における一般府民の納稅思想は以前より向上の跡見えず、徴税上甚だしく遺憾とするところで反省の必要あるに鑑み、本週間中は特に有識階級に重點を置き併せて一般民の納稅強化を助成して納稅國の實を擧げることになった、期間中は門松禁止、年内の家事整理、元旦の節約、年賀狀の禁止等を實踐し、國旗掲揚を強化することになった

奉祝音樂會
【原州】基督教原州教會では紀元二千六百年奉祝のため音樂會を組織し、廿三日午後七時から奉祝音樂會を開催

シネマと演藝
【仁川】廿九、卅兩日 愛館 ▲メトロ社日本語版映畫「大地」パール・バック女史原作「大地」ルイス・レイナー主演▲新興東京映畫「嘆きの花嫁」眞山くみ子、宇佐美淳、古川登美主演▲日本ニュース

お茶うけ
◇…猫の手でも借りたい昨今のお役所風景である、民衆も深く感謝してゐる
◇…がしかし、木炭（炭の配給に關する）業者の手許へと値上げ、購ふのにはさっと三十日限り
◇…民衆とやらは炭の山をながめてはその値を嘆くべく待ってゐなければならぬ
◇…このところ、もっと簡易に民間の要求が充たされるとになれば、更に七萬府民は團結し、協力することであらう、新制度はこの點にも及ぶべきではなからうか（開城）

喘息ニハ アスト

佐野醫學博士 創見
アストは佐野醫學博士が多年苦心研究の上創製せられた喘息專門藥で、臨床上の實驗を重ねて確認せられてゐます。百の能書より一回の試藥によつて奏効の如何を御試し下さい。
試藥無料贈呈

喘息の起りさうな徴候のある時にアストを服用して居れば喘息は殆んど發作致しません。アストさへあれば喘息の發作は大底知らないですみます。又發作の場合でも良く鎮靜し、痰を切り、咳を鎮め、咽喉を輕くし連續使用によつて漸次快癒に導きます。
全國著名藥店にあり
定價 一圓 二圓
特約 大木・玉置
東京・神田驛隣
株式 巴商會化學部
電話神田(25)三四八 振替東京二九六四五
支店・大阪淡路

法人登記公告
京城地方法院
[illegible]
京城地方法院河東出張所

洋服にオーバー 御注意

御注文は＝御手紙にて御身長、体重、明記の上御申越下さい
御送金は＝送料加算の上振替又は書留封入下さい
品換返金＝不向の節は品換返金自由絶對迷惑は掛けません
十一月十六日から郵便貯金にて代金引替の取扱が一時中止に付き御注文は品代金に送料加算の上必ず前金にて御注文の程御願します

名古屋市千種區吹上本町（古井坂電停前）
合資會社 金城商會販賣部
電話千種一七八三番 振替名古屋一七六

實用向詰衿服（上棧絹裏付） 送料C
サージ地國防色スフ 十八円五十錢
メルトン地黒、國防色 三十円四十錢

實質向の各種三揃洋服
サージ地國防色スフ 廿八円五十錢 上人絹裏付一般向品
メルトン地紺、黒 四十三円五十錢 送料C

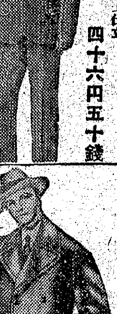
ウーステッド地三揃背廣服
縞柄、無地、大柄、中柄等人絹裏付、中年向 大衆向紺、鼠、茶 四十二円八十錢
立縞柄等青年向シルバー裏上仕立 青年向鼠、茶 四十六円五十錢
縞ウーステッド地背上人絹綾裏 松印中年向、鼠 五十二円
縞ウーステッド地紗天裏 實印中年向鼠、茶 五十八円八十錢
無地、紺、茶グリン上人綾裏 榮印中年向 四十八円八十錢
變織、紺、茶グリン紗天裏 錦印中年向 五十六円七十錢
實質向の良質生地を特に選び柄合、仕立、附屬は吟味した實用向

實質服オーバー適合標準寸法

	小型	中型	大型	特大型
身長、曲尺	五尺二、三寸	五尺三、四寸	五尺四、五寸	五尺五、六寸
體重	十二、三貫	十四、五貫	十五、六貫	十六、七貫
オーバー兩前館尺	二尺八寸	二尺九寸	三尺一寸	三尺二寸

滿洲、關東洲、支那よりの御注文は輸出統制により御辭退します

小包送料（ ）

符號	内地普通	書留	台鮮樺
A	一〇	一五	四二
B	一四	二一	四九
C	二二	三三	六二
D	三〇	四五	七五

大衆向羅紗オーバー 送料C
一般向上質ラシャ人絹裏付格安品
特品片前型紺、黒 二十八円
別品片前型紺 四十二円

萬人向實用羅紗オーバー 送料C
メルトン中厚肉地上棧人絹裏
實印兩前型紺、黒 二十四円八十錢
佳印兩前型黒 三十九円八十錢

上製黒厚羅紗オーバー
上質厚羅紗地上棧人絹裏入念仕立
片前型黒 三十五円七十錢
兩前型同 四十一円九十錢

紳士向厚メルトンオーバー 送料C
上質厚メルトン地に裏は紗天、上附屬入念仕立
片前型黒 五十七円八十錢
兩前型紺、黒 五十九円八十錢

紳士向上質ベロアオーバー
紗天裏上附屬入念仕立
片前型紺 五十四円五十錢
兩前型紺、黒 五十九円六十錢

上製青年向（中肉地上棧人絹裏） 送料C
兩前型紺 三十八円七十錢

羅紗女小學生オーバ
上棧人絹裏付
色合紺、ラクダ、國防色グリン
館尺寸法 二尺 一、二年用 十六円九十錢
二尺八寸 三、四年用 十八円五十錢
五、六年用 十九円五十錢 送料C

婦人兼用女學生オーバ
二尺四寸 女學生用 二十八円五十錢
二尺六寸 同 三十二円八十錢

防寒頭巾附羅紗外套
黒羅紗厚地 附金釦

黒羅紗通學洋服（長ズボン附）
館尺寸法 各尺寸 總裏付
一、二年用 十五円五十錢
三、四年用 十七円四十錢
五、六年用 十八円五十錢
中學生用 十九円五十錢 送料C
小型 中型 大型 二十一円 二十三円八十錢 二十五円六十錢 送料C

紳士用防寒トンビ 送料C
館尺三尺三、四、五、大寸間値以上二円高
メルトン地上紗天綾裏付 A 五十二円八十錢
同 B 五十八円五十錢
同 C 六十八円五十錢

大衆防寒グランド羅紗オーバ 送料C
青年活動向 色合霜降鼠

洋服用替ズボン
國策向裏無シ 丈館尺二尺二寸 一枚 十八円八十錢 送料B
メルトン地黒 十三円二十錢
縞ウーステッド地 十七円三十錢

各種團服
青年團服交織廠地 A 九円六十錢
同 B 十二円五十錢 送料B
大、中、小 ダブル釦
家庭防護團服流線クレバ地 九円九十錢
折衿、兩蓋付ポケット四ケ付背バンド付スフ
在郷軍人服裏付スフ 十四円三十錢

特製霜降柄オーバー 送料C
霜降の高尚な柄合にて上紗天裏附屬品に仕立は特に吟味して有ります
兩前型 薄鼠、茶 五十九円七十錢

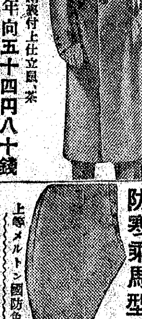
紳士向霜降オーバー 送料C
上質並厚肉地紗天裏上仕立
片前型鼠 五十二円三十錢
兩前型同 五十八円五十錢

實質向の並厚肉地上人絹裏付きの實用品
星印片前型鼠、茶 四十六円八十錢
菊印兩前型鼠 四十九円七十錢
竹印兩前型鼠 四十八円
松印兩前型鼠 四十五円八十錢

霜降脊バンド付オーバ
上棧人絹裏付上仕立鼠、茶
兩前型 青、中年向 五十四円八十錢

防寒用ジャンパー
一名ノレーツコート 大、中型 送料B
羅紗上品紺、國防色 九円八十錢
國特品紺鼠國防色黒 十三円八十錢
ガラ紡スコッチ地鼠茶 四円卅五錢
メルトン地國防色 四円三十五錢

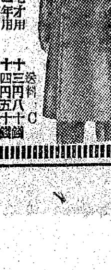
羅紗男學生オーバー
兩前仕立裏付
館尺寸法 六、七才用 十一円八十錢
一、二年用 十三円八十錢
三、四年用 十四円五十錢
五、六年用 十七円八十錢
高等 十九円八十錢 送料C

防寒幼年フートオーバ 送料C
縞人絹裏付 男女御指定下さい
尺五寸 A 四、五才用 七円八十錢
尺五寸 B 五、六才用 八円五十錢
尺六寸 六、七才用 七円三十錢

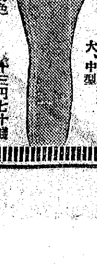
防寒乘馬型ズボン 大、中型 送料B
上等メルトン國防色 十三円七十錢

防寒實用毛糸チョッキ
（冠式）ダルマ型 三六號 二円九十錢 七號 三円八十錢
前割型 五號 三円五十錢 送料A

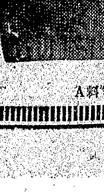
防寒毛手袋
上棧八號 一円三十錢
中棧十號 九十錢
並 送料A

前をかつぐは大野總監
川岸總長と聖地に勤勞奉仕

【扶餘】大野政務總監は廿六日午前十一時半川岸朝鮮軍司令官らと共に扶餘の神宮造營地に至り勤勞奉仕に汗を流した後、扶餘神宮御造營工事状況を視察、更に本府中堅青年修錬所を視察、修錬生に訓示を與へ午後三時四十分京城へ向つた

寫眞＝扶餘神宮勞奉仕作業に汗を流す大野政務總監（前）と川岸總長

志願兵譽れの銃劍術
師團大會にも優勝
天晴れ部隊の勇・金海一等兵

平南工業試驗所
製品の市販を直營に
今後の機能發揮を期待

連日の積殘し
凄い旅客洪水に連絡船も悲鳴

路傍に死體
トロの轢逃げ

鴨綠江凍る
諸船舶の航行禁止

恕すべからず
三十男の鬼行

黄海道の楮林擴充
三年後には五百町歩
紙饑饉緩和に一町歩三千本植栽

春窮期の農糧貸付
一戸當り一石五斗最高

大麻の種子なら
自慢の江原道産を
質量とも斷然全鮮一

慶南の貯蓄
二千五百萬圓增

更に督勵陣强化
慶北の棉花出廻八百萬斤

菓子の不足
鮮産で補ふ

製炭に拍車
張切る營林署

滿洲大豆ご粟大量輸入

鑛山道路開通式

條件の悪い所はお斷り
釜山七校の明春の卒業生

學校名	卒業見込	就職希望	上級學校	自營
釜一中				
釜二中				
釜山商業				
釜山第一商業				
釜山第二商業				
釜山工業				
釜山實業				
合計				

盡きぬ名殘
全北はわが振出しの地
釜山へ榮轉の伊藤檢事正

新舊檢事正
けふ着、離任

故會頭の空席を繞り
暗躍早くも表面化
有力筋、全議員の自重を要望

時局講演會

定州に初雪

鰮景氣に惡玉も暗躍

ソ聯船漂流

釜山卸賣市場
擴張工事認可

釜山鮮銀の兩氏榮轉

南洋材平壤販組の組織

道內全初等校を動員
ボーナス景氣攻略
平北の戰術〝遊擊戰〟

軍用乾草檢査日程

住宅難緩和一步前進
新築一二五四戸の申込み

〝土工の夫とは同棲できませぬ〟
心得違ひの女、別れ話二件

尺算計式見透

一般用　機械用
電氣用等　七十種有
カタログ進呈
製造元　東京　逸見製作所
代理店　內田洋行　大阪・東京・日本橋・京城・滿洲・北支・中支

服菌で眼力が強まる

千七百の權威ある
學校に於て實驗濟

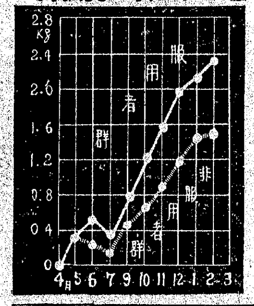

このの回復力を應用したら
元氣體力の乏しき者、胃腸衰弱は救はる

フラビンをのみ眼鏡不用の者が出た報道

米國 ジョージア大學醫學部でも最近に有益な研究を發表してゐます。それは視力の弱つた者に〝フラビン〟となづける藥品を與へると、視力が強くなり、單なる視力薄弱のため眼鏡を用ひてゐた程度の者は眼鏡不用になりました

東京 市學校醫會榮養調査部の發表をみると、イースト菌なる品は、一番に——前記のフラビンを多量にふくむ品であります。

服菌 入手方法は次に……

マルキイースト菌研究所

寫眞・材料 寫眞と機械材料 京城府明治町 三洋堂
寫眞機と材料薬品
寫眞機 東亞寫眞材料商會
寫眞營業家用品 材料專門販賣
古着 高價買入
貸衣裳
雜件 ホテル
マーク
淋病 赤外線
家傳肺炎の薬
賣家
株券印刷 五協商事株式會社
外科 泌尿科 X光線 醫學博士 吳一承
タイピスト養成
電話賣買は 康田商會
笠次 産婦人科
鰹節・鯖節 マル山商會
電話賣買は 富商會
入營旗御小賣 朝日旗工場

看護
女中
求藥
被雇
求職
家庭
雜件
電話
金庫
賣居
別莊
撞球
特別案內
女子事務員募集
責住宅を求む 富商會
時計修理師募集 村木時計店
日本窒素肥料株式會社 京城事務所
女子事務員採用
賣家
賣地
鋼鐵商店
帝大生求職 京城帝國大學學友會

世紀の除夜【62】

北村小松（作）
都竹伸一（畫）

残　象（八）

外は雨上りのじつとりとした、暗い夜だつた。

ぬれた鋪道に、向ふがわの帝國ホテルの電燈がきら〳〵と光つてゐて、そのきらめきが非常に目だつ樣な暗さ。

美佐子は、ふとパリの夜を思つた。どこもかも眞暗で、そして家の中にゐても、いつ地下室へ行けと空襲の警報が鳴るかも知れぬ暗の夜の事を。

パリはもつと暗かつた。……戰爭の最中だと云ふのに、東京はまだ、鋪道がぬれた道に光つてゐるのだ。歡迎會のあつた部屋は、あんなに煌々と明るく、窓だつて遮蔽してなかつたのだし……。

『……私のとこはあすこですのよ……』

美佐子が、これから新橋へ出て大森へ歸らうと思ひながら歩き出さうとすると、他の人達に別れの挨拶をしてゐた千世子が、美佐子の傍からかう云つて、ガード一つへだてた向ふの白いビルディングを指しながら云つた。

『あすこの四階ですから、どうぞお立ちより下さい。パリの美容のお話でもゆつくり伺ひたいわ…』

『どうも有難う……いづれ、そのうちに……』

美佐子は、どうしてこの人がこんなにことさらになれ〳〵しげな言葉をかけるのか、奇妙に思ひながら、かう御座なりの挨拶をした。

『あなたは新橋からお乘りになるのでせう？』

『えゝ……』

『ぢや、そこの省電通りまで御一緒に……』

さういひながら、千世子は、美佐子と肩をならべた。

美佐子は、この人と肩をならべて歩くのがどうも氣持にしつくりと來ない。別に反感を抱いてゐるわけではないが、それかといつて別段親密にしなければならない理由はお互にないのだ。と感じさせいなのか分らない。その上に、觸れたくない欄島の事に、この人とゐればきつと觸れる樣になる事であらう……。

美佐子は、默つてガードわきの暗い道をゆつくりと歩いた。……早く歩きたいのだが、まだ[illegible]つかぬ足故では早く歩く事も出來ないからだつた。

仁藏ビルの所まで來ると、第一ホテルとガードの間に街の明るさがキラ〳〵と見える。美佐子にはこんな風景も、何か新らしい發見の樣に新鮮な感じを與へる。

『……あなたは、欄島と結婚なさらなくて御仕合せでしたわ！』

たうとう、こゝまで來た時、今まで無言であた千世子が、突然、欄島の事に觸れた。

『……？』

美佐子は、千世子をふりかへつて見たが、何の返事も、しなかつた。

『全然だめね、あの人……』

『さうですか？』

美佐子は、こんな返事をするのも本當は嫌だつたのだが……。

『でも、あなたはまだあの人の事思つてらつしやる？……』

美佐子は、こんな突飛な質問が

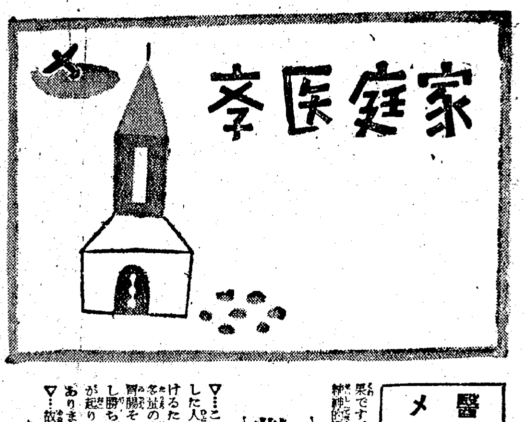

結核患者の多くは内臟の發育が不全

最近推奬されてゐる……細胞原形質賦活療法

すべて病氣には必ず病氣直接の原因と、素因、誘因の三ツがあるものです。例へば結核の場合には結核菌が直接の原因であり、患者の體質や體格は素因で不攝生な生活、環境等からくる疲勞や、また感冒その他の病氣が、屢々誘因となるのであります。

そんな譯ですから、病氣の豫防や治療法が、やはりこの

三ツを目標とする

のは當然で、特に結核治療には最近の傾向として、體質の問題が重視されて來たことは、注目すべきであります。

即ち結核には、結核に罹り易い體質——つまり素因があるのであつて、これは外部的、內部的に非常に複雜してきますが、最近解つて來たことは、內臟の發育がいづれも不全なことであります。即ち心臟や大動脈の生活力、抵抗力が薄弱で、胃、肝臟、腎臟等の諸臟器も、形が多少不整であつたり、或は位置が下垂してゐたりします。外見的には骨格が弱く、胸廓が狹いので、筋肉や結締織等の支持組織も薄弱で、諸臟器は完全な發育を阻害され、血管は細く、脂肪に乏しく、身體全體が細いといつた風に、ます〳〵體質が低下されてくるのであります。

この支持組織のことを、もう少し詳しく述べますと、支持組織とは家にたとへれば、丁度、柱、障子、床のやうなもので、柱は骨格で、障子や壁は筋肉や結締織に當るわけです。從つて萬一我々の身體に結核菌が侵入して病竈を造つても、これを守る結締組織がよく增殖せられ、內臟諸機能が活潑に動けば菌の繁殖も防がれ、治療も速かに行はれるのであります。

それで結核治療に當つては、この結締組織を增殖するために十分な榮養を補給して、諸臟器の發育を良好にし、體質そのものを改善することが大切ですが、その方法として推奬されるのは、「錠劑わかもと」による細胞原形質賦活療法であります。この藥には、生物界隨一と云はれる同化性ビタミンB複合體や、强力な三消化酵素（澱粉消化素、蛋白消化素、脂肪消化素）、その他各種の榮養素が豐富に含まれ、これ等の諸成分が綜合協力して、疲憊せる體組織の細胞に活力を與へ、その機能を內部的に再生强化しますから、全身の

機能が旺盛に

なつて、當然病竈における結締織が增加し、支持組織が立直つて、結核に對する抵抗力が著しく强化されてくるのであります。

のみならず「錠劑わかもと」には、更にビタミンA、D、カルシウム、高級アミノ酸、グリコーゲン、グルタチオン等の人體に必須の榮養素も極めて豐富に含まれ、直接榮養を昂める效果も著しいので、結核の治療は大いに促進されるのであります。

結核患者の「胃」「腸」「障」「碍」

その療法と食慾增進法

結核患者に胃腸の障碍は、殆どつき物と云つてよい程ですが、その中で最も困るのは、食慾不振と便通の不調であります。食慾が進んでよく食べる間は何といつても持ちこたへがありますが、食物が思ふやうに攝れなくては、榮養が衰へて、衰弱を招くことは當然で、また

便秘 や下痢も結核の病狀を惡化させ種々の餘病を誘發させる虞れがあります。そこで、これ等の障碍に對しては、消化劑や整腸劑などが用ひられてをりますが、結核患者の胃腸障碍は、結核菌の毒素の作用に基くものですから、根本たる結核菌の勢力を挫くことゝ併行しなくてはなりません。

この意味から複合藥用酵母菌劑「錠劑わかもと」は、この目的によく適合した藥劑として結核患者から推奬されてをります。

即ち「錠劑わかもと」には、前項中にも述べましたやうに、人體を構成する細胞の

新陳 代謝を旺んにし結核菌のために毀つた細胞の損傷を修理し、また結核菌の毒素作用を解消するフラビン、白血球を增殖して喰菌作用を昂めるヌクレイン、結核菌の外殼を溶かすリパーゼ、[illegible]アミノ酸等、[illegible]抵抗力を[illegible]ンと云つて、食慾素の別名ある成分や、消化吸收を助けて、胃腸を丈夫にする作用のある種々の酵素も含まれてゐて、胃腸藥としても十分效果がありますので、結核性の

胃腸 障碍はこれによつて恢復に赴き特に食慾が著しく昂進して來ます。

只、注意すべきは、近來ヘーフェ劑あるひは酵母劑と稱するものが續出し「錠劑わかもと」と類似の效果ある如く考へられる方があるやうでありますが、「錠劑わかもと」のやうに、特に醫藥用として培養した藥用酵母菌を配伍した我が國唯一の複合酸生物劑で、而も東洋一を誇る培養設備と、專賣特許の優秀な技術によつて製劑されたものにして、初めて前に述べたやうな效果が期待出來るのであります。

この「錠劑わかもと」は東京市芝公園大門際、わかもと本舖榮養と育兒の會から二十五日分一圓六十錢、八十三日分五圓の一日數錢に[illegible]僅で發賣されてゐます。[illegible]來ての藥價を利用して[illegible]はしき類似品をお感めする藥店もありますから御注意下さい。

過勞から肺結核に

（東京市足立區本木町）小平峰夫

事變勃發と共に、陸軍の管理工場となつた私の勤めてゐる會社は、生産力の擴充に伴ない、我々從業員は徹夜、殘業等、晝夜の別なく職命に働きました。最初の中は大抵の無理も出來ましたが、長期に亘る睡眠不足と過勞で、昨年の夏に遂に工場で喀血して了ひました。

驚いて早速醫師の診斷を仰ぎますと、何時の間にか恐ろしい肺結核になつてゐたのです。私は深い谷底へでも突き落されたやうに感じました。醫師のはからひで、茨城縣のある療養所へ入る事になりました。或る[illegible]の大きな[illegible]

勤勞者の胃腸障碍

醫學メモ

▽…精神勞働者には、一般に胃腸病患者が極めて多い。これは一つは運動が不足し勝ちになる結果ですが、もつと大きな原因は精神的過勞と言ふことでせう。

▽…これを說明しますと、かうした人は常に頭を使ふ仕事を續けるため、腦の循環系統にのみ多量の血液が集ることになり、胃腸その他の器官の血液が不足し勝ちになる。從つて胃腸障碍が起り易い、と考へられるのであります。

▽…故に精神勞働者は、食事の前後には、出來るなら一時間位精神勞働となる作業を中止した方がよいのです。その他早寢、熟睡、早起等はぜひ必要です。

▽…なほ胃腸藥として知られてゐる『錠劑わかもと』を常用してゐますと、腦神經を鎭めてある胃腸の組織細胞に働きかけてこれを更生するため、食慾の振起、榮養の吸收、殘滓の排泄が極めて自然に規則的に行はれます。

▽…またこの藥には、疲勞した腦神經の榮養素たるヌクレイン、レシチン等が豐富に含まれてゐますから、一般精神勞働者には、特に著しい效果を期待出來ます。

商業登記公告

[illegible]

大田地方法院公州支[illegible]

商業登記公告

[illegible]

大田地方法院

商業登記公告

[illegible]

法人登記公告

[illegible]

京城地方法院

商業登記公告

[illegible]

大田地方法院大安出張所

商業登記公告

[illegible]

京城地方法院漣川出張所

祝朝鮮大博覽會の成功
紀元二千六百年．始政三十周年記念

滿洲林業 雄基出張所

雄基郵便局一同

雄基土木管區 職員一同

山中字三郎

雄基警察署

慶興郡農會 郡守 岡田數一

羅津雄基木材商組合

株式會社共益社雄基支店 支店長 安藤勝吉
雄基穀物商組合 組合長 安藤勝吉
雄基米穀配給組合 組合長 安藤勝吉

雄基醫師會

雄基輸出組合

雑貨貿易委託賣買 三省社 文秉浩

雄基華僑民會

雄基金融組合 組合長 金坡大元 理事 濱崎康一郎

合資會社 中本組 雄基出張所

雄基邑長 吉永祐雄

雄基公立尋常高等小學校
雄基松峴公立尋常小學校
職員一同

割烹 幸樂 雄基

咸北雄基邑 株式會社 共和工業所 雄基出張所 電話三六二番

織物卸商 鄭鳳宇 電三〇四

羅津商工會議所議員 雄基側（イロハ順）
林金前元安金光嶋平
坡田　藤田永本澤
高大節禎勝完喜熊一喜
正元三常吉變七郎介

雄基邑會議員
林金中武前藤安淺新北光平
坡田村藤田井藤野井原永澤
高大完謹治節大勝茂俊興喜喜
正元變平吉三吉吉夫鶴哲七介

雄尙漁港修築工場

咸鏡北道
慶興郡鰮巾着網漁業者
親睦會會員一同

合名會社 橋本組
株式會社 富田商會
豆滿江材檢量署
合資會社 大一商會
滿鮮運輸株式會社
國際運輸株式會社
島本商會

雄基料理屋組合
出雲　一力　平壤樓　大松　壽　菊水　松月

咸北雄基港 株式會社 北林洋行

昭和十九年十一月三十日

京城日報

號外

京城府太平通一丁目 發行所 合資會社 京城日報社

日華基本條約正文

協定前文に次で九ケ條より成る其の全文左の通り

【東京電話】日華兩國基本關係條約の正文は日華基本條約並に日滿華共同宣言に關する帝國政府公表(昭和十五年十一月三十日午後一時發表)本十一月三十日南京に於て日華兩國政府間に兩國間基本關係に關する條約、同附屬議定書並に附屬議定書に關する兩國全權委員間諒解事項に調印し次いで日滿華三國全權は日滿華共同宣言に調印を了せり、以上を以て帝國政府は汪精衛氏を主班とする中華民國國民政府を正式承認し中華民國國民政府は滿洲國を承認し滿洲國政府は中華民國國民政府を承認せる次第なり、關係文書の内容は左記の通りなり

△日本國、中華民國間基本關係ニ關スル條約

大日本帝國政府及中華民國國民政府ハ、兩國相互ニ其ノ本然ノ特質ヲ尊重シ東亞ニ於テ道義ニ基ク新秩序ヲ建設スルノ共同ノ理想ノ下ニ善隣トシテ緊密ニ相提携シ、以テ東亞ニ於ケル恒久的平和ヲ確立シ、之ヲ核心トシテ世界全般ノ平和ニ貢獻セムコトヲ希望シ之カ爲メニ兩國間ノ關係ヲ律スル基本的原則ヲ訂正セント欲シ左ノ通リ協定セリ

第一條 兩國政府ハ兩國間ニ永久ニ善隣友好ノ關係ヲ維持スル爲メ相互ニ其ノ主權及領土ヲ尊重シツツ、政治經濟文化等各般ニ亘リ互助敦睦ノ手段ヲ講スヘシ

第二條 兩國政府ハ文化ノ融合創造及發展ニ就キ緊密ニ協力スヘシ

第三條 兩國政府ハ兩國ノ安寧及福祉ヲ危殆ナラシムル一切ノ共產主義的破壞工作ニ對シ共同シテ防衛ニ當ルコトヲ約ス

兩國政府ハ前項ノ目的ヲ達成スル爲メ其ノ領域內ニ於ケル共產分子及組織ヲ芟除スルト共ニ防共ニ關スル情報宣傳等ニ就キ緊密ニ協力スヘシ

日本國ハ兩國共同シテ防共ヲ實行スル○○所要期間中兩國間ニ別ニ協議決定セラルル所ニ從ヒ所要ノ軍隊ヲ蒙疆及華北ノ一定地域ニ駐屯セシムヘシ

第四條 兩國政府ハ中華民國ニ派遣セラレタル日本國軍隊カ別ニ定ムル所ニ依リ撤去ヲ完了スルニ至ル迄共通ノ治安維持ニ就キ緊密ニ協力スルコトヲ約ス、共通ノ治安維持ヲ必要トスル間ニ於ケル日本國軍隊ノ駐屯地域其ノ他ニ關シテハ兩國間ニ別ニ協議決定セラルル所ニ依ル

第五條 中華民國政府ハ日本國カ從前ノ慣例ニ基キ又ハ兩國共通ノ利益ヲ確保スル爲メ所要期間中兩國間ニ別ニ協議決定セラルル所ニ從ヒ其ノ艦船部隊ヲ中華民國領域內ニ於ケル特定地域ニ駐留セシメ得ルコトヲ承認スヘシ

第六條 兩國政府ハ長短相補ヒ有無相通スルノ趣旨ニ基キ且ツ平等互惠ノ原則ニ依リ兩國間ノ緊密ナル經濟提携ヲ行フヘシ、中華民國政府ハ華北及蒙疆ニ於ケル特定資源就中國防上必要ナル埋藏資源ニ關シ兩國緊密ニ協力シテ之ヲ開發スルコトヲ約諾ス、中華民國政府ハ其他ノ地域ニ於ケル國防上必要ナル特定資源ノ開發ニ關シ日本國及日本國臣民ニ對シ必要ナル便宜ヲ供與スヘシ

前項ノ資源ノ利用ニ關シテハ中華民國ノ需要ヲ考慮シ中華民國政府ハ日本國及日本國臣民ニ對シ積極的ニ十分ナル便宜ヲ供スルモノトス兩國政府ハ一般通商ヲ振興シ及兩國間ノ物資需給ヲ便宜且ツ合理的ナラシムルタメ必要ナル措置ヲ講スヘシ兩國政府ハ揚子江下流地域ニ於ケル通商交易ノ增進並日本國ト華北及蒙疆トノ間ニ於ケル物資需給ノ合理化ニ就テハ特ニ緊密ニ協力スヘシ、日本國政府ハ中華民國ニ於ケル產業、金融、交通、通信等ノ復興發達ニ關シ兩國間ノ協議ニ依リ中華民國ニ對シ必要ナル援助乃至協力ヲナスヘシ

第七條 本條約ニ基ク日華新關係ノ發展ニ照應シ日本國政府ハ中華民國ニ於テ日本國ノ有スル治外法權ヲ撤廢シ及其ノ租界ヲ還附スヘク中華民國政府ハ自國領域ヲ日本國臣民ノ居住營業ノタメニ開放スヘシ

第八條 兩國政府ハ本條約ノ目的ヲ達成スル爲メ必要ナル具體的事項ニ關シ更ニ約定ヲ締結スルモノトス

第九條 本條約ハ署名ノ日ヨリ實施セラルヘシ

右證據トシテ下名ハ各本國政府ヨリ正當ノ委任ヲ受ケ本條約ニ署名調印セリ

昭和十五年十一月三十日即チ中華民國二十九年十一月三十日南京ニ於テ日本文及漢文ヲ以テ本書各二通ヲ作成ス

附屬議定書

本日、日本國、中華民國間基本關係ニ關スル條約ニ署名スルニ當リ兩國全權委員ハ左ノ通リ協定セリ

第一條 中華民國政府ハ日本國カ中華民國領域內ニ於テ遂行シツツアル戰爭行爲ヲ繼續スル期間中右戰爭行爲遂行ニ伴フ特殊事態ノ存在スル事及日本國カ右戰爭行爲ノ目的達成上必要ナル措置ヲ執ル事ヲ了解シ之ニ應シ必要ナル措置ヲ講スルモノトス

前項ノ特殊事態ハ戰爭行爲繼續中ト雖モ戰爭行爲ノ目的達成上支障ナキ限リ情勢ノ推移ニ應シ條約及附屬文書ノ趣旨ニ準據シテ調整セラルヘキモノトス

第二條 從前中華民國臨時政府、中華民國維新政府等ノ辯シタル事項ハ中華民國國民政府ニ依リ繼承セラレ差當リ現狀ヲ維持セラルルモノトス

右事項中未タ調整セラレサルモノハ兩國間ノ協議ニ依リ條約及附屬文書ノ趣旨ニ準據シテ速カニ調整セラルヘキモノトス

第三條 兩國間ノ全般的平和克復シ戰爭狀態終了シタル時ハ日本國軍隊ハ本日署名セラレタル日本國、中華民國間基本關係ニ關スル條約及兩國間ノ現行約定ニ基キ駐屯スルモノヲ除キ撤去ヲ開始シ治安確立ト共ニ二年以內ニ之ヲ完了スヘク中華民國政府ハ本期間ニ於テ治安ノ確立ヲ保障スルモノトス

第四條 中華民國政府ハ事變發生以來中華民國ニ於テ事變ニ依リ日本國臣民ノ蒙リタル權利利益ノ損害ヲ補償スヘシ日本國政府ハ事變ニ因ル中華民國難民ノ救濟ニ就キ中華民國政府ニ協力スヘシ

第五條 本議定書ハ條約ト同時ニ實施セラルヘシ

右證據トシテ兩國全權委員ハ本議定書ニ署名調印セリ

昭和十五年十一月三十日即チ中華民國二十九年十一月三十日南京ニ於テ日本文及漢文ヲ以テ本書各二通ヲ作成ス

日、滿、華共同宣言

大日本帝國政府
滿洲國政府
中華民國國民政府ハ

三國相互ニ其ノ本然ノ特質ヲ尊重シ東亞ニ於テ道義ニ基ク新秩序ヲ建設スルノ共同ノ理想ノ下ニ善隣トシテ緊密ニ相提携シ以テ東亞ニ於ケル恒久的平和ノ樞軸ヲ形成シ之ヲ核心トシテ世界全般ノ平和ニ貢獻センコトヲ希望シ左ノ通リ宣言ス

一、日本國、滿洲國及中華民國ハ相互ニ其ノ主權及領土ヲ尊重ス

二、日本國、滿洲國及中華民國ハ[illegible]

[illegible]トス[illegible]ノ一般提携[illegible]同防共、經[illegible]ク之カ爲各[illegible]ヲ講スヘシ

三、日本國、滿洲國及中華民[illegible]言ニ基キ[illegible]約定ヲ締[illegible]

昭和十五年十一月三十日
康德七年十一月三十日
中華民國二十九年十一月三十日

[illegible]